Termo de Referência 274/2024

Informações Básicas

[Este documento é sigiloso | Justificativa: Atos preparatórios]

Número do artefato	UASG	Editado por	Atualizado em
274/2024	393003-DEPARTAMENTO NACIONAL INFRAEST. DE TRANSPORTES	BRUNO VENDRAMINI DOS SANTOS	26/02/2025 12:17 (v 6.0)
Status			
ASSINADO			

Outras informações

Categoria	Número da Contratação	Processo Administrativo
V - prestação de serviços, inclusive os técnico-profissionais especializados/Serviço não-continuado		50600.035960/2024-85

1. Definição do objeto

1. CONDIÇÕES GERAIS DA CONTRATAÇÃO

1.1. Contratação de serviços técnicos especializados no assessoramento em gestão pública e engenharia consultiva no âmbito da Diretoria de Planejamento e Pesquisa - DPP/DNIT, nos termos da tabela abaixo, conforme condições e exigências estabelecidas neste instrumento.

ITEM	ESPECIFICAÇÃO	CATSER	QUANTIDADE	VALOR UNITÁRIO	VALOR TOTAL
Lote único	Contratação de serviços técnicos especializados no assessoramento em gestão pública e engenharia consultiva no âmbito da Diretoria de Planejamento e Pesquisa - DPP/DNIT	1341	1	R$ 461.606.967,62	R$ 461.606.967,62

1.2. Os serviços objeto desta contratação são caracterizados como serviços técnicos especializados de natureza predominantemente intelectual, conforme justificativa constante na *Seção 6 - Descrição dos Requisitos da Contratação* do Estudo Técnico Preliminar (Anexo I - ETP 297/2024 (SEI n° 19767719)).

1.3. O **prazo de vigência do contrato é de 72 (setenta e dois) meses**, contatos da data de assinatura do contrato, na forma do artigo 105 da Lei n° 14.133, de 2021 e em consonância com diretriz exarada pela Procuradoria Federal Especializada por meio da Nota nº 00572/2019/PFE-DNIT/PGF/AGU (SEI nº 2975149) § 12, item c. Enquanto que o **prazo de execução dos serviços do contrato é de 60 (sessenta) meses**, contados da Ordem de Início dos Serviços.

1.4. O contrato oferece maior detalhamento das regras que serão aplicadas em relação à vigência da contratação.

2. Fundamentação da contratação

2. FUNDAMENTAÇÃO E DESCRIÇÃO DA NECESSIDADE DA CONTRATAÇÃO

2.1. A fundamentação da contratação e de seus quantitativos encontra-se em tópicos específicos do Estudo Técnico Preliminar (Anexo I - ETP 297/2024 (SEI n° 19767719)), assim como nos Apêndices que o acompanham.

2.2. O objeto da contratação está previsto no Plano de Contratações Anual 2025, DFD n° 540/2024, conforme consta das informações básicas deste Termo de Referência.

3. Descrição da solução

3 DESCRIÇÃO DA SOLUÇÃO COMO UM TODO CONSIDERADO O CICLO DE VIDA DO OBJETO

3.1 CONSIDERAÇÕES INICIAIS

3.1.1 Visando adotar um modelo de execução contratual baseado na entrega de Produtos específicos, com regras que subsidiem a avaliação e a remuneração segundo o desempenho da Contratada, estabeleceu-se uma organização dos serviços a contratar composta pelos seguintes elementos e conceitos:

- **Produto:** distribuído por Coordenação Geral e pela Assessoria da DPP, a divisão por Produto propriamente dito visa organizar as entregas individuas e por macro áreas da DPP. Representa, portanto, o primeiro nível descritivo do Produto em si;
- **Ação:** em segundo nível hierárquico, para cada Produto existe uma ou mais ações vinculadas, distribuídas por temas específicos e que visam a descrição das atividades que as compõem;
- **Atividade:** como terceiro nível hierárquico, a classificação por atividade foi estruturada com o objetivo de auxiliar na especificação dos serviços que integram as ações e também para agregar maior objetividade na definição das metas e dos critérios de avaliação dos Produtos. As atividades podem ainda ser classificadas de acordo com as seguintes características de temporalidade:
    - **Permanente:** atividade cuja execução é ininterrupta durante toda a vigência do contrato sem que haja a necessidade de solicitação prévia por parte da fiscalização;
    - **Programada:** atividade cuja execução depende previamente de solicitação da fiscalização do contrato e que pressupõe, pela sua natureza, apresentação de um cronograma físico ou plano de trabalho para atingimento de um objetivo específico;
    - **Mista (Permanente / Programada)**: atividade cuja definição pode ser enquadrada concomitantemente na classificação de permanente e programada. Não obstante, é necessário que as subatividades sejam classificadas individualmente quando do processo de avaliação do Produto.
- **Subatividade:** como quarto e último nível hierárquico, as subatividades representam, unitariamente, as demandas atendidas pela Contratada e que agrupadas formam as atividades do Produto. Assim, como o Produto representa em si a entrega de atividades e subatividades organizadas em diversas ações, busca-se neste nível hierárquico a definição de parâmetros capazes de aferir o desempenho do Produto ao final de um determinado período de execução.

3.1.2 Dessa forma, o Produto está organizado em quatro níveis hierárquicos, como é apresentado na Figura 1.

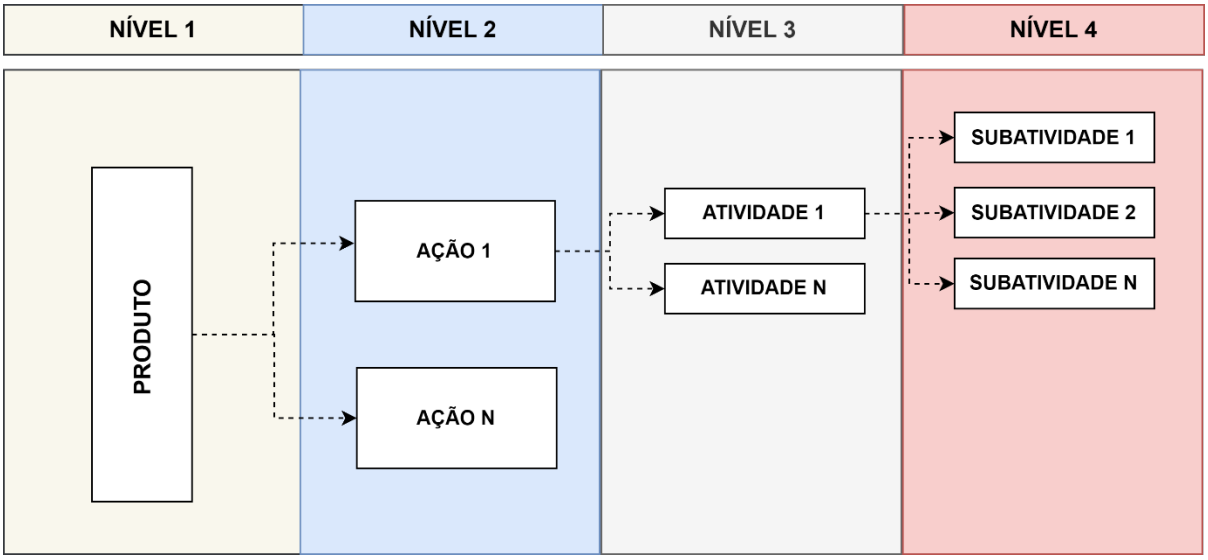

Figura 1 - Estrutura do Produto.

Fonte: Estudo Técnico Preliminar - ANEXO I - ETP 297/2024 (19767719)

3.1.3 A Tabela 1 mostra a relação de Produtos a serem contratados, com suas descrições, frequências, unidades de medida e quantidades.

Tabela 1 – Descrição dos Produtos a contratar

Item	Produto	Frequência	Unidade de medida	Quantidade
1	Produto 1 - DPP	Mensal	Mês	60
2	Produto 2 - CGMAB	Mensal	Mês	60
3	Produto 3 - CGPLAN	Mensal	Mês	60
4	Produto 4 - CGDR	Mensal	Mês	60
5	Produto 5 - CGDESP	Mensal	Mês	60
6	Produto 6 - CGIPT	Mensal	Mês	60
7	Produto 7 - CGCIT	Mensal	Mês	60
8	Produto 8 – Assessoramento técnico especializado [1]	Sob demanda	U.D.1 [2]	186
9	Produto 9 – Diárias e deslocamentos [1]	Sob demanda	U.D.2 [2]	193

Nota 1 – Os Produtos 8 e 9 não seguem a estrutura de organização apresentada na Figura 1. Os detalhes relacionados à avaliação desses Produtos estão descritos na Seção *11 - Detalhamento da Metodologia de Execução* deste Termo de Referência. **Nota 2** – Unidade de despesa a ser medida e paga conforme demandas específicas acionadas pela Fiscalização do DNIT, sem frequência previamente estabelecida.
Acrônicos: DPP - Diretoria de Planejamento e Pesquisa, CGMAB - Coordenação Geral de Meio Ambiente, CGPLAN - Coordenação Geral de Planejamento e Programação de Investimentos, CGDR - Coordenação Geral de Desapropriação e Reassentamento, CGDESP - Coordenação Geral de Desenvolvimento e Projetos, CGIPT - Coordenação Geral do Instituto de Pesquisas em Transportes, CGCIT - Coordenação Geral de Custos de Infraestrutura.

3.1.4 A Tabela 1 mostra que cada Produto a ser contratado está vinculado a uma setorial da DPP, exceto o Produto 8 – *Assessoramento técnico especializado* e o Produto 9 – *Diárias e deslocamentos*, que servirão de suporte para a execução de determinadas atividades dos demais Produtos do contrato, como será detalhado nas próximas seções deste instrumento.

3.2 DETALHAMENTO DOS PRODUTOS A CONTRATAR

3.2.1 Nesta seção, são apresentadas as informações adicionais de cada Produto da Tabela 1, com suas ações, atividades, classificações e especificações. Ressalta-se que as especificações das atividades deste instrumento não esgotam a lista de serviços a serem executados pela Contratada, que deverá atender às exigências da Fiscalização do DNIT dentro do escopo de cada ação componente do Produto.

3.2.2 PRODUTO 1 - DPP

3.2.2.1 O Produto 1, vinculado à Assessoria da Diretoria de Planejamento e Pesquisa - DPP, é composto pelas ações descritas a seguir:

a. Ação 1 – Assessoria Administrativa
b. Ação 2 – Assessoria de Controle Externo
c. Ação 3 – Assessoria Técnica Especializada
d. Ação 4 – Assessoria Especializada de Programação e Execução Orçamentária
e. Ação 5 – Assessoria em BIM
f. Ação 6 – Assessoria em Núcleo de Dados e Informações

3.2.2.2 A descrição das atividades que compõem as ações do Produto 1 constam na Tabela 2.

Tabela 2 - Detalhamento das atividades do Produto 1 - DPP.

Ação	Item	Atividade	Classificação	Especificação
	1.1	Coordenar a execução dos serviços previstos para as demais ações do Produto 1 da Diretoria de Planejamento e Pesquisa, além de exercer a função de Coordenador Geral do Contrato.	Permanente	O coordenador será responsável por monitorar e assegurar que todas as ações previstas para a Diretoria de Planejamento e Pesquisa sejam concluídas com a qualidade e no tempo especificado, com a maior produtividade possível. Para isso, o coordenador deverá avaliar estratégias, criar um planejamento, implantar tecnologias, gerir o uso de equipamentos e ferramentas gerenciais, além de administrar os termos exigidos em edital. Esse profissional deverá trabalhar em colaboração com os fiscais do contrato, devendo promover as relações necessárias com os diversos setores e profissionais do DNIT-Sede e Superintendências Regionais para cumprimento das atividades. Por isso, o coordenador deverá ter experiência compatível com a prática de gerenciamento de projetos e dominar os diversos aspectos técnicos relacionados ao ramo da engenharia de infraestrutura de transportes, devendo, para tanto, atender a qualificação exigida para o cargo especificado. O profissional acumulará as atribuições de Coordenador Geral do Contrato, respondendo também

				pelo gerenciamento dos demais produtos previstos no contrato.
Ação 1 **Assessoria Administrativa**	1.2	Analisar processos, elaborar pareceres e notas técnicas assessoradas.	Permanente	Os profissionais deverão subsidiar os servidores públicos do DNIT na análise e instrução de processos administrativos a cargo da Diretoria de Planejamento e Pesquisa, devendo desenvolver atividades meio, dentre as quais destacam-se: a. Elaborar minutas de encaminhamento segundo os aspectos formais da língua portuguesa e em atendimento às exigências do Manual de Redação da Presidência da República; b. Elaborar minutas de pareceres técnicos e administrativos com vistas a subsidiar a instrução de processos e demandas atribuídas à DPP. c. Efetivar a tramitação dos processos administrativos entre os diversos setores do DNIT através dos sistemas informatizados disponíveis; d. Apoiar nas análises processuais, elaboração de notas, possibilitando a produção de informações que deverão integrar a estrutura de dados gerenciais;
	1.3	Aprimorar o controle e padronização da Assessoria DPP, manter os controles e estatísticas dos processos e demandas no âmbito da DPP, além de acompanhar os prazos das atividades e processos.	Mista	Os profissionais deverão apoiar os servidores públicos do DNIT na alimentação dos sistemas e controles existentes e auxiliar no controle das demandas a cargo da Diretoria de Planejamento e Pesquisa. Os profissionais deverão zelar pelo prazo de atendimento das demandas, além do aprimoramento contínuo dos controles administrativos pré-existentes ou até mesmo a proposição de novas soluções gerenciais com vistas a garantir a eficiência e efetividade de atendimento das demandas sob responsabilidade da Diretoria e de suas setoriais.
	2.1	Elaborar respostas técnicas assessoradas ao Controle Externo e	Permanente	Os profissionais deverão subsidiar os servidores públicos do DNIT na análise e instrução de assuntos relacionados à área de controle externo e interno, além de demandas judiciais, devendo desenvolver atividades meio, dentre as quais destacam-se: a. Elaborar minutas de encaminhamento segundo os aspectos formais da língua portuguesa e em atendimento às exigências do Manual de Redação da

		Interno, além de demandas de Órgãos Judiciais.		Presidência da República; b. Subsidiar na instrução de processos administrativos e na elaboração de respostas aos Órgãos de Controle Interno, Externo e Judiciais; atentando-se para tanto aos princípios básicos que regulam o processo administrativo no âmbito da Administração Pública Federal, com destaque à correta aplicação de princípios e conceitos legais.
Ação 2 **Assessoria de Controle Externo**	2.2	Subsidiar na elaboração e análise de relatos a serem deliberados na Diretoria Colegiada do DNIT e na instrução de consultas à PFE/DNIT-Sede.	Permanente	Os profissionais deverão auxiliar na elaboração de minutas e na análise de relatos a serem deliberados na Diretoria Colegiada do DNIT, atentando-se à correta aplicação de conceitos legais e administrativos. Auxiliar na elaboração de consultas à Procuradoria Federal Especializada junto ao DNIT - PFE/DNIT-Sede. Auxiliar na instrução dos processos com o objetivo de atender as recomendações proferidas pela PFE/DNIT-Sede. Auxiliar os integrantes da DPP no Comitê de Risco do DNIT, na elaboração das planilhas de risco e análise dos relatos das demais áreas técnicas.
	2.3	Apoiar na elaboração de pareceres relacionados a Processos Administrativos de Apuração de responsabilidade.	Permanente	Os profissionais deverão auxiliar na instrução dos processos, devendo para tanto atentar-se aos aspectos legais administrativos e às normas que regulam os processos administrativos de apuração de responsabilidade no âmbito da Administração Pública Federal e do próprio DNIT. Em resumo, as principais atividades serão: a. Elaborar minuta de notas técnicas; b. Elaborar minuta de encaminhamentos diversos - despachos, ofícios e notificações; c. Realizar o controle dos prazos regulamentados; d. Fazer o preenchimento dos sistemas ou controles relativos à temática em questão. d. Realizar a tramitação interna dos processos aos setores competentes do DNIT.
	2.4	Acompanhar, analisar e controlar Acórdãos e Relatórios afetos aos Órgãos de Controle	Permanente	Os profissionais deverão manter controles atualizados sobre as temáticas ligadas às áreas da Diretoria de Planejamento e Pesquisa, com apuração histórica de todas as recomendações e determinações exaradas pelos Órgãos de Controle Interno, Externo e Judiciário. Associado a isso, os controles deverão detalhar o status de atendimento de todas

		Externo e Interno relacionados às atividades da DPP.		as recomendações e determinações afetas às áreas de interesse da DPP, cabendo ainda aos profissionais contratados apoiar os servidores públicos do DNIT no monitoramento periódico das demandas com o objetivo de subsidiar o cumprimento dos prazos regulamentados e das determinações proferidas.
Ação 3 **Assessoria Técnica Especializada**	3.1	Manter atualizado o atlas gerencial de todos os empreendimentos, contendo informações pertinentes às temáticas da DPP.	Permanente	Os profissionais deverão manter atualizado e em operação o Atlas Gerencial (web) contendo as informações dos empreendimentos relacionados à infraestrutura de transportes, com informações associadas às obrigações regimentas da DPP, tanto no DNIT Sede quanto nas Superintendências Regionais.
	3.2	Dar suporte às demandas de comunicação em assuntos afetos à Diretoria de Planejamento e Pesquisa.	Permanente	Os profissionais deverão elaborar minuta de resposta a questionamentos do público interno e externo, devendo para tanto seguir os aspectos formais da língua portuguesa e as exigências do Manual de Redação da Presidência da República, além dos prazos estipulados pela fiscalização para atendimento da demanda. Caberá à contratada promover todas as ações necessárias para obtenção das informações, como consulta às Coordenações Setoriais, Superintendências Regionais e aos sistemas informatizados do DNIT.
	3.3	Assessorar, com elaboração de conteúdo técnico, em reuniões internas e externas realizadas pelos servidores públicos do DNIT.	Permanente	Elaborar Notas Técnicas, planilhas, apresentações e demais conteúdos técnicos específicos com o objetivo de subsidiar os servidores públicos do DNIT em reuniões internas ou externas, com descrição pormenorizada de assuntos afetos às áreas de interesse da Diretoria de Planejamento e Pesquisa.
	3.4	Assessorar no controle das informações relativas ao Novo PAC ou programa equivalente	Permanente	Os profissionais deverão manter o controle atualizado das informações dos empreendimentos do Novo PAC ou programa equivalente, envolvendo todas as temáticas afetas à Diretoria de Planejamento e Pesquisa. Deverão, também, subsidiar com elaboração de documentos técnicos, apresentações, planilhas e demais documentos técnicos para atendimento às demandas relativas ao tema.
				Os profissionais serão responsáveis pelas seguintes atividades de apoio:

		4.1	Controle da Programação e Execução Orçamentária dos Instrumentos Contratuais	Mista	I - Realizar a programação das necessidades de recursos apresentadas pelas coordenações setoriais da DPP no sistema Nova Programação Orçamentária - NPO; II - Implementar mecanismos de disponibilização desses dados para que as próprias coordenações setoriais da DPP reavaliem e promovam as atualizações constantes, dispensando necessidade de levantamentos ad hoc para efeito de programação orçamentária e identificar necessidade de suplementações; III - Realizar o controle por instrumento em que conste: valor do instrumento, vigência, saldo a executar, valores declarados, valores inscritos em RP, valores empenhados, valores liquidados, valor a executar no exercício, necessidade de empenho para o exercício; IV - Elaborar relatório que conste os recursos passíveis de remanejamento, discriminando tanto os valores que podem estar à disposição em outra unidade ou valores empenhados em contratos de forma desnecessária. V - Elaborar relatório em que conste a alocação de todos os recursos sob gestão da DPP. Para todos os efeitos, consideram-se recursos sob gestão da DPP tanto os créditos originários (20UC) quanto aqueles recebidos por descentralização. Portanto, em todos as demonstrações orçamentárias devem constar com o mesmo nível de detalhamento. O relatório deve listar todos os empenhos por instrumento, seja contrato, convênio, empenhos para pagamentos de taxas, perícias, desapropriações etc. VI - Elaborar relatório com destaques orçamentários realizados para Universidades, Exército e outros entes, discriminando o saldo das Notas de Crédito e valores repassados; VII - Auxiliar na programação de empenhos, isto é, planejamento da distribuição da dotação autorizada para os contratos; VIII - Acompanhar constantemente as atualizações legais, no que se refere à contabilidade, orçamento e finanças públicas; IX - Dar suporte e orientar as áreas subordinadas à DPP no que se refere a assuntos orçamentários, financeiros, contábeis e fiscais;

				X- Elaborar minutas, notas e outros documentos relacionados à programação e execução orçamentária.
Ação 4 **Assessoria Especializada de Programação e Execução Orçamentária**	4.2	Medição – Instruir /Acompanhar	Permanente	Os profissionais serão responsáveis pelas seguintes atividades de apoio: I - instruir e controlar administrativamente os processos relativos a pagamento de medições e correlatos referentes a contratos, convênios e instrumentos congêneres afetos à Diretoria; II - auxiliar a Diretoria e suas Coordenações Gerais na instrução processual referente à execução financeira de contratos, convênios e instrumentos congêneres afetos à Diretoria; III - cadastramento dos contratos, termos aditivos e apostilamentos, bem como a vinculação de empenhos e registro das garantias contratuais no Sistema de Acompanhamento de Contratos - SIAC; IV - realizar análise das despesas fiscais, conforme a proposta de preço; V - Elaborar minutas, notas e outros documentos relacionados aos procedimentos para medição.
	4.3	Aprimorar o controle e padronização da Assessoria DPP, manter os controles e estatísticas dos processos e demandas no âmbito da DPP,	Permanente	Os profissionais serão responsáveis pelas seguintes atividades de apoio: I - instruir e controlar administrativamente os processos relativos a pagamento de medições e correlatos referentes a contratos, convênios e instrumentos congêneres afetos à Diretoria; e II - auxiliar a Diretoria e suas Coordenações Gerais na instrução processual referente à execução financeira de contratos, convênios e instrumentos congêneres afetos à Diretoria; III - cadastramento dos contratos, termos aditivos e apostilamentos, bem como a vinculação de empenhos e registro das garantias contratuais no Sistema de Acompanhamento de Contratos - SIAC; IV - os profissionais deverão apoiar os servidores públicos do DNIT na manutenção dos sistemas operacionais

		além de acompanhar os prazos das atividades e processos.		existentes e auxiliar no controle das demandas a cargo da Diretoria de Planejamento e Pesquisa. Os profissionais deverão zelar pelo prazo de atendimento das demandas, além do aprimoramento contínuo dos controles administrativos pré-existentes ou até mesmo a proposição de novas ferramentas gerenciais com vistas a garantir a eficiência e efetividade de atendimento das demandas sob responsabilidade da Diretoria e de suas setoriais; V- outras atividades e demandas administrativas relacionadas à gestão da setorial e dos servidores nela lotados.
	4.4	Gestão e Gerenciamento dos serviços da SESPEO /DPP	Permanente	O profissional será responsável pelas seguintes atividades: I - avaliar estratégias, criar um planejamento, implantar tecnologias, gerir o uso de equipamentos e ferramentas gerenciais, além de administrar os termos exigidos em edital; II - monitorar e assegurar que as atividades da equipe sejam atendidas e concluídas com qualidade e no tempo especificado; III - conduzir as atividades que envolvam análises multidisciplinares ou gerencial; IV - colaborar e auxiliar na gestão da equipe, promovendo as relações necessárias com os servidores desta SESPEO e também com os diversos setores e profissionais do DNIT-Sede e Superintendências Regionais para cumprimento das atividades; V - apresentar e propor a realização de cursos, palestras, oficinas e seminários para transferência de conhecimentos e capacitação profissional de seus colaboradores, no intuito de aprimorar a gestão e controle orçamentário.
				BIM, bem como as diretrizes legais que cercam o tema junto à Administração Pública: Em resumo as principais atividades serão: 1. Auxiliar na edição de referenciais normativos para uniformizar e padronizar a contratação de estudos, anteprojetos e projetos em BIM no âmbito do DNIT;

Ação 5 **Assessoria em BIM**	5.1	Assessorar na implementação do BIM no DNIT	Programada	2. Auxiliar na elaboração das especificações dos Termos de Referência para contratação de estudos, anteprojetos e projetos BIM. 3. Criar, manter e aprimorar modelos (*templates*) e famílias BIM previamente existentes no âmbito do DNIT, a ponto de que seja possível aplicá-los nos estudos, anteprojetos e projetos básicos e executivos de engenharia; 4. Implementar padrões para checagem automática de projetos (*model checkers*) e detecção de interferências físicas e funcionais (*clash detection*); 5. Subsidiar o DNIT na análise e interpretação de normativos, instruções e referências nacionais e internacionais relativos ao BIM; 6. Subsidiar o DNIT nas reuniões relativas ao BIM com as entidades públicas e privadas; 7. Prestar apoio técnico ao Núcleo BIM. 8. Auxiliar no mapeamento dos perfis de competências desejáveis para os casos de uso BIM a serem desenvolvidos pelo DNIT. 9. Estruturação e manutenção de ferramenta de gestão do conhecimento em BIM no DNIT. 10. Auxiliar a proposição e estruturação de ambiente comum de dados (CDE) para estudos e projetos BIM. 11. Subsidiar o DNIT na análise e interpretação dos aspectos legal que cercam a adoção do BIM no âmbito da autarquia, em conformidade com as diretrizes legais, os quais deverão ser submetidas as Administrações Públicas.
	5.2	Apoiar na análise de estudos, anteprojetos e projetos rodoviários	Permanente	Os profissionais deverão subsidiar os servidores públicos do DNIT na elaboração de análises técnicas de estudos, anteprojetos e projetos elaborados na metodologia BIM, inclusive quanto à qualidade do modelo. Desenvolvimento e atualização de rotinas automatizadas de verificação e análise de estudos, anteprojetos e projetos BIM do DNIT.

	5.3	Dar suporte às demandas de comunicação em assuntos afetos ao BIM	Permanente	Os profissionais deverão elaborar materiais de divulgação das ações realizadas no âmbito da implementação do BIM, preparar conteúdo para mídia impressa e digital, obedecendo às diretrizes internas da ASCOM, bem como manter atualizado o material para divulgação no site do DNIT. Caberá também aos profissionais, elaborar minuta de resposta a questionamentos do público externo, devendo para tanto seguir os aspectos formais da língua portuguesa e as exigências do Manual de Redação da Presidência da República
	5.4	Auxiliar na capacitação técnica e atualização profissional dos técnicos do DNIT	Programada	A contratada deverá propor e realizar cursos, palestras, oficinas e seminários para transferência de conhecimentos e capacitação profissional dos técnicos do DNIT, tendo em vista inovações tecnológicas, novas pesquisas e práticas afetas à metodologia BIM.
Ação 6 **Assessoria em Núcleo de Dados e Informações**	6.1	Elaborar o sistema de gestão de demandas da DPP	Programada	Os profissionais deverão elaborar o SGD da MAP, conforme requisitos técnicos e funcionais descritos neste documento, obedecendo todas as regras estabelecidas no presente Termo de Referência, bem como as exigências de segurança da área de TI do DNIT e demais normativos que regem a temática no âmbito do Governo Federal. Para isso, deverá ser atendido o prazo estabelecido para elaboração do sistema. De forma complementar, o Anexo III - *Fluxo de desenvolvimento (19769880)* apresenta orientações básicas sobre a rotina a ser seguida para a execução das atividades de TI do Contrato.
	6.2	Gerenciar, manter e operar os sistemas gerenciais existentes na DPP, bem como a proposição de novas	Permanente	Após findado o prazo de elaboração da atividade descrita no item 6.1 desta Tabela, os profissionais deverão realizar o diagnóstico nos sistemas informatizados existentes na Diretoria de Planejamento e Pesquisa com vistas a reconhecer a linguagem de programação empregada, estruturação do banco de dados, funcionalidades, entre outros. Caberá à contratada realizar a manutenção periódica e eventuais melhorias nos sistemas com o objetivo de manter as suas funcionalidades, respeitando para tanto as regras institucionais relacionadas à tecnologia de informação.

		soluções em Tecnologia da Informação;		A equipe será responsável, também, pela orientação aos demais profissionais envolvidos na execução das atividades de TI no âmbito dos demais produtos, quando houver. A manutenção do sistema de gestão de demandas, elaborado no item 1.1, deverá ser realizada na presente atividade. A empresa será responsável ainda por levantar quaisquer requisitos necessários junto ao setor do DNIT responsável pela área de TI para o desenvolvimento de suas atividades.
	6.3	Criar, manter e operar o repositório de dados da DPP	Permanente	Os profissionais deverão criar, manter e operar um repositório de dados centralizado com as informações da DPP, inclusive os constantes da Portaria 595 /2024 ou outra que vier a substituí-la. Poderão ser utilizadas tecnologias como *Data Warehouse, Data Lakes, Data Lakehouses* dentre outras. Para isso, devem ser empregadas ferramentas de ETL, banco de dados e visualização. Os dados produzidos devem estar disponíveis para consulta via API (*Application Programming Interface*). Os profissionais devem, quando solicitados, elaborar e manter painéis BI para visualização dos dados
	6.4	Propor e implementar processos de mineração de dados	Programada	Os profissionais devem propor a implementação de processos de mineração de dados focado em descobrir padrões ocultos e extrair conhecimento útil a partir de grandes volumes de dados relacionados às áreas de atuação da Diretoria de Planejamento e Pesquisa. Os processos devem envolver o entendimento do problema, coleta e entendimento dos dados, mineração de dados propriamente dita, onde técnicas como classificação, *clusterização* e regras de associação são aplicadas para identificar padrões e insights, e, por fim, a interpretação e validação dos resultados.
				Os profissionais devem identificar problemas e oportunidades, compreendendo as necessidades da organização, como otimizar operações ou

	6.5	Propor e implementar modelos e processos de inteligência artificial	Programada	automatizar processos. A partir disso, dever]ao ser propostas soluções baseadas em IA, como modelos preditivos, sistemas de recomendação, algoritmos de classificação, dentre outros.

Fonte: Estudo Técnico Preliminar - ANEXO I - ETP 297/2024 (19767719)

3.2.3 PRODUTO 2 - CGMAB

3.2.3.1 O Produto 2, vinculado à Coordenação Geral de Meio Ambiente - CGMAB, é composto pelas ações descritas a seguir:

a. Ação 1 – Coordenação Técnica, Gerenciamento e Comunicação Ambiental
b. Ação 2 – Assessoria Orçamentário Financeira e Contratações
c. Ação 3 – Assessoria Técnica Ambiental

3.2.3.2 A descrição das atividades que compõem as ações do Produto 2 constam na Tabela 3.

Tabela 3 - Detalhamento das atividades do Produto 2 - CGMAB

Ação	Item	Atividade	Classificação	Especificação
Ação 1 – Coordenação Técnica, Gerenciamento e Comunicação Ambiental	1.1	Coordenar	Permanente	Coordenar a execução dos serviços previstos nas Ações no Produto 2.
	1.2	Apoiar a execução de atividades de gerenciamento ambiental	Permanente	Assessorar Técnica e Administrativamente a CGMAB na Gestão e Planejamento das atividades ambientais; na padronização, tratamento e divulgação de dados dos empreendimentos; Abertura, monitoramento, controle, apoio e subsídio a todas as fases dos Processos de Licenciamentos; e Elaboração e consolidação de Relatórios ambientais para envio aos órgãos licenciadores, aos intervenientes, bem como Relatórios gerenciais de atividades
	1.3	Apoiar a execução de atividades de comunicação ambiental	Permanente	Assessoria nas atividades de Comunicação Social Ambiental do DNIT
Ação 2 – Assessoria Orçamentário Financeira e Contratações	2.1	Assessorar na gestão e fiscalização de instrumentos contratuais	Permanente	Assessorar na gestão e fiscalização administrativa de contratos, convênios e instrumentos congêneres.
	2.2	Apoiar a instrução de processos de contratação	Permanente	Apoiar na contratação de produtos e serviços ambientas
	2.3	Apoiar a instrução de autos de infração e demandas judiciais	Permanente	Apoiar a gestão dos autos de infração e demandas judiciais ambientais

Ação 3 – Assessoria Técnica Ambiental	3.1	Apoiar a execução de atividades técnicas afetas à temática ambiental.	Permanente	Promover suporte técnico no acompanhamento das atividades de licenciamento e regularização ambiental; em estudos, projetos, programas e relatórios afetos à temática ambiental; e respostas aos órgãos externos e que envolvam a temática ambiental, bem como apoiar na instrução técnica de processos administrativos

Fonte: Estudo Técnico Preliminar - ANEXO I - ETP 297/2024 (19767719)

3.2.4 PRODUTO 3 - CGPLAN

3.2.4.1 O Produto 3, vinculado à Coordenação Geral de Planejamento e Programação de Investimentos -CGPLAN, é composto pelas ações descritas a seguir:

a. Ação 1 – Assessoria Técnica e Administrativa (CGPLAN)
b. Ação 2 – Assessoria Técnica em Tecnologia da Informação (SEATC)
c. Ação 3 – Assessoria Técnica e Administrativa (COPLAN)
d. Ação 4 – Assessoria Técnica e Administrativa (COLEP)
e. Ação 5 – Assessoria Técnica e Administrativa (COAV)

3.2.4.2 A descrição das atividades que compõem as ações do Produto 3 constam na Tabela 4.

Tabela 4 - Detalhamento das atividades do Produto 3 - CGPLAN

Ação	Item	Atividade	Classificação	Especificação
	1.1	Coordenar a execução dos serviços previstos para todas as Ações da CGPLAN	Permanente	O coordenador será responsável por monitorar e assegurar que todas as ações previstas para da CGPLAN sejam concluídas com a qualidade e no tempo especificado, com a maior produtividade possível. Para isso, o coordenador deverá avaliar estratégias, criar um planejamento, implantar tecnologias, gerir o uso de equipamentos e ferramentas gerenciais, além de administrar os termos exigidos em edital. Será o responsável por distribuir e redistribuir o quantitativo de profissionais das diversas ações de acordo com as atividades e necessidades de cada Coordenação setorial da CGPLAN, readequando a composição das diversas equipes quando necessário. Será o responsável por conduzir as atividades que envolvam análises multidisciplinares ou gerenciais Este profissional deverá trabalhar em colaboração com os fiscais do contrato, devendo promover as relações necessárias com os diversos setores e profissionais do DNIT-Sede e Superintendências Regionais para cumprimento das atividades. O coordenador deverá apresentar propor a realização de cursos, palestras, oficinas e seminários para transferência de conhecimentos e capacitação profissional de seus colaboradores, tendo em vista inovações tecnológicas, novas pesquisas e metodologias

				afetas ao planejamento, execução e desenvolvimento de levantamentos, estudos e projetos de engenharia, bem como quaisquer lacunas de conhecimento técnico eventualmente diagnosticadas. Por isso, o coordenador deverá ter experiência compatível com a prática de gerenciamento de projetos e dominar os diversos aspectos técnicos relacionados ao ramo da engenharia de infraestrutura de transportes, devendo, para tanto, atender a qualificação exigida para o cargo especificado, com destaque às disposições mínimas previstas na Resolução n° 11, de 21 de agosto de 2020.
Ação 1 – Assessoria Técnica e Administrativa (CGPLAN)	1.2	Gerenciar a execução dos serviços previstos para Ação 1.	Permanente	Será responsável por monitorar e assegurar que as atividades da Ação 1 sejam concluídas com a qualidade e no tempo especificado, com a maior produtividade possível. Para isso, o profissional deverá implantar as estratégias, o planejamento, gerir as tecnologias, os equipamentos e as ferramentas gerenciais, além de administrar os termos exigidos em edital. Será o responsável por conduzir a atividade que envolva as análises devendo trabalhar em colaboração com o fiscal da ação, devendo promover as relações necessárias com os diversos setores e profissionais do DNIT-Sede e Superintendências Regionais para cumprimento das atividades. Caso seja necessário, deverá também prover suporte a visitas técnicas em campo. Por isso, o profissional deverá, preferencialmente, ter experiência compatível com a rotina administrativa da CGPLAN e dominar os diversos aspectos técnicos relacionados ao ramo da engenharia de infraestrutura de transportes, devendo, para tanto, atender a qualificação exigida para o cargo especificado.
		Analisar processos, elaborar pareceres e		Os profissionais deverão subsidiar os servidores públicos do DNIT na análise e instrução de processos administrativos a cargo da CGPLAN, devendo desenvolver atividades meio, dentre as quais se destacam: a. Elaborar minutas de encaminhamento segundo os aspectos formais da língua portuguesa e em atendimento às exigências do Manual de Redação da Presidência da República;

	1.3	notas técnicas próprias e assessoradas, inclusive ao Controle Externo e Interno, demandas de Órgãos Judiciais e Processos Administrativos de Apuração de Responsabilidade.	Permanente	b. Elaborar minutas de pareceres técnicos e administrativos com vistas a subsidiar a instrução de processos e demandas atribuídas à CGPLAN; c. Elaborar pareceres e notas técnicas próprias sobre processos e procedimentos administrativos com vistas a subsidiar a instrução de processos e demandas atribuídas à CGPLAN; d. Subsidiar na instrução de processos administrativos e na elaboração de respostas aos Órgãos de Controle Interno, Externo e Judiciais; atentando-se para tanto aos princípios básicos que regulam o processo administrativo no âmbito da Administração Pública Federal, com destaque à correta aplicação de princípios e conceitos legais.
	1.4	Subsidiar e apoiar a instrução de processos de licitação, formalização de contratos e alterações contratuais e consultas à PFE /DNIT-Sede	Permanente	Os profissionais deverão auxiliar na elaboração de minutas de documentos oficiais visando a instrução de processos de licitação, formalização de contratos e alterações contratuais, para avaliação da Procuradoria Federal Especializada junto ao DNIT - PFE/DNIT-Sede, bem como para submissão à Diretoria Colegiada do DNIT, atentando-se à correta aplicação de conceitos legais e administrativos, devendo, para tanto, mas não exclusivamente: a. Apoiar na elaboração de consultas à Procuradoria Federal Especializada junto ao DNIT - PFE/DNIT-Sede; b. Apoiar na instrução dos processos com o objetivo de atender as recomendações proferidas pela PFE/DNIT-Sede.
	1.5	Subsidiar e apoiar a gestão dos contratos.	Permanente	Os profissionais deverão manter controle e acompanhamento dos contratos sob gestão da CGPLAN, auxiliando na instrução e procedimentos para: programação orçamentária e financeira, cadastramento de informações nos sistemas do DNIT (contratos, aditivos, garantias, empenhos, reajustamentos, etc.), atualização de garantias contratuais, formalização de reajustamentos, solicitações de empenhos e remanejamentos internos, entre outras atividades correlatas.
				Os profissionais deverão apoiar os servidores públicos do DNIT na manutenção dos sistemas operacionais

	1.6	Aprimorar o controle e padronização, manter a tramitação, os controles e as estatísticas dos processos e demandas, além de acompanhar os prazos das atividades e processos.	Permanente	existentes e auxiliar no controle das demandas a cargo da CGPLAN. Os profissionais deverão zelar pelo prazo de atendimento das demandas, além do aprimoramento contínuo dos controles administrativos pré-existentes ou até mesmo a proposição de novas ferramentas gerenciais com vistas a garantir a eficiência e efetividade de atendimento das demandas sob responsabilidade da Diretoria e de suas setoriais, bem como efetivar a tramitação dos processos administrativos entre os diversos setores do DNIT por intermédio dos sistemas informatizados disponíveis.
	1.7	Subsidiar e apoiar às demandas de comunicação e eventos.	Permanente	Caberá à contratada promover todas as ações necessárias para obtenção das informações, como consulta às setoriais da CGPLAN e aos sistemas informatizados do DNIT, bem como às outras áreas do DNIT, se houver necessidade. Sob demanda da Coordenação Geral unidade, elaborar matérias e apoiar as demandas de divulgação das ações e dos eventos da CGPLAN.
	2.1	Gerenciar a execução dos serviços previstos para Ação 2.	Permanente	O profissional será responsável por monitorar e assegurar que a ação prevista para a Assessoria Técnica em Tecnologia da Informação da CGPLAN (SEATC) sejam concluídas com a qualidade e no tempo especificado, com a maior produtividade possível. Para isso, o profissional classificado como ponto focal da ação deverá implantar as estratégias, o planejamento, gerir as tecnologias, os equipamentos e as ferramentas gerenciais, além de administrar os termos exigidos em edital. Será o responsável por conduzir a atividade que envolva as análises devendo trabalhar em colaboração com o fiscal da ação, devendo promover as relações necessárias com os diversos setores e profissionais do DNIT-Sede e Superintendências Regionais para cumprimento das atividades. Caso seja necessário, deverá também prover suporte a visitas técnicas em campo. Por isso, o profissional classificado como ponto focal da ação deverá, preferencialmente, ter experiência compatível com a rotina afeta à tecnologia da informação da CGPLAN (SEATC) e dominar os diversos aspectos técnicos relacionados ao ramo da engenharia de transportes.

Ação 2 – Assessoria Técnica em Tecnologia da Informação (SEATC)	2.2	Criação, manutenção e monitoramento de infraestrutura de Tecnologia de Informação e de Banco de Dados (*Infra e DevOps*).	Mista	Os profissionais deverão implementar virtualizações e containerizações (*ProxMox, HyperV* e *Kubernetes*), além de executar configurações de network, proxy e proxy reverso e a manutenção de ferramentas auxiliares (*GitLab, Rancher*, etc.). Também deverão prover suporte à comunicação com a CGTI. Os profissionais deverão auxiliar as setoriais na manutenção dos servidores de bancos de dados e de repositórios, relacionais e *NoSQL*. Deverão ainda automatizar rotinas de backups, limpeza e comunicação entre os diversos bancos, além de realizar estudos visando a padronização dos dados.
	2.3	Desenvolvimento de software (Front-End, Back-End, Requisitos, Prototipagem e QA).	Mista	Os profissionais deverão elaborar interfaces, sejam estáticas ou dinâmicas, para os sistemas em desenvolvimento, considerando os paradigmas mais recentes na utilização das tecnologias *HTML, CSS, JavaScript* e *frameworks.* Deverão ainda utilizar princípios tais como design responsivo, modularidade, tipografia, paleta de cores, UX, etc. Os profissionais deverão, ainda, implementar regras negociais por intermédio do desenvolvimento de sistemas, micro serviços e APIs, além de CLIs. Os profissionais deverão também levantar requisitos negociais, elaborar documentações e protótipos para os diversos sistemas a serem desenvolvidos na competência da CGPLAN. Esses profissionais deverão validar as entregas, aplicando ferramentas de controle de qualidade, visando garantir o pleno atendimento dos requisitos estabelecidos.
	2.4	Automação e documentação de software e rotinas administrativas.	Mista	Os profissionais deverão elaborar ferramental de apoio para as diversas atividades realizadas nas setoriais, utilizando-se de scripts simples e direcionados (buscar informações em arquivos *.pdf, webcrawler, web scraping*, automação de arquivos e diretórios, etc.). Os profissionais deverão também criar normativos visando a padronização de documentação das diversas equipes de desenvolvimento contratadas, envolvendo a criação de modelos (*templates*), diagramas, tabelas e demais tópicos correlatos. De forma complementar, o Anexo III - *Fluxo de desenvolvimento (19769880)* apresenta orientações básicas sobre a rotina a ser seguida para a execução das atividades de TI.

	3.1	Gerenciar a execução dos serviços previstos para Ação 3	Permanente	O profissional será responsável por monitorar e assegurar que as ações previstas para a COPLAN sejam concluídas com a qualidade e no tempo especificado, com a maior produtividade possível. Para isso, o profissional classificado como ponto focal da ação deverá implantar as estratégias, o planejamento, gerir as tecnologias, os equipamentos e as ferramentas gerenciais, além de administrar os termos exigidos em edital. Será o responsável por conduzir as atividades que envolvam as análises devendo trabalhar em colaboração com o fiscal da ação, devendo promover as relações necessárias com os diversos setores e profissionais do DNIT-Sede e Superintendências Regionais para cumprimento das atividades. Caso seja necessário, deverá também prover suporte a visitas técnicas em campo. Por isso, o profissional classificado como ponto focal da ação deverá ter, preferencialmente, experiência compatível com a rotina administrativa da COPLAN e dominar os diversos aspectos técnicos relacionados ao ramo da engenharia de infraestrutura de transportes, devendo, para tanto, atender a qualificação exigida para o cargo especificado.
	3.2	Aprimorar o controle e padronização, manter a tramitação, os controles e as estatísticas dos processos e demandas, além de acompanhar os prazos das atividades e processos.	Permanente	Os profissionais deverão apoiar os servidores públicos do DNIT na manutenção dos sistemas operacionais existentes e auxiliar no controle das demandas a cargo da COPLAN. Os profissionais deverão zelar pelo prazo de atendimento das demandas, além do aprimoramento contínuo dos controles administrativos pré-existentes ou até mesmo a proposição de novas ferramentas gerenciais com vistas a garantir a eficiência e efetividade de atendimento das demandas sob responsabilidade da Diretoria e de suas setoriais, bem como efetivar a tramitação dos processos administrativos entre os diversos setores do DNIT por intermédio dos sistemas informatizados disponíveis.
				Os profissionais deverão subsidiar os servidores públicos do DNIT na análise e instrução de processos administrativos a cargo da COPLAN, devendo desenvolver atividades, dentre as quais se destacam: a. Auxiliar na elaboração da 1ª Etapa do Projeto de Lei Orçamentária (PLOA) e acompanhar as demais etapas;

	3.3	Analisar processos, elaborar pareceres e notas técnicas próprias e assessoradas na elaboração da proposta do PLOA e PPA, incluindo o monitoramento, da área finalística do DNIT.	Permanente	b. Auxiliar na elaboração, consolidação e acompanhamento do Plano Plurianual (PPA); c. Fornecer suporte técnico nos Fóruns de Planejamento do DNIT, com a finalidade de enquadramento das demandas orçamentárias; d. Elaborar notas técnicas e documentos que auxiliem a tomada de decisão do gestor do DNIT; e. Apoiar nas análises processuais, elaboração de relatos e notas técnicas, possibilitando a produção de informações que deverão integrar a estrutura de dados gerenciais; f. Fornecer ferramentas e suporte técnico para aprimorar os métodos de priorização de estudos/projetos/empreendimentos adotados pelo DNIT; g. Correlacionar as atividades realizadas no item a seguir desta ação com as atividades previstas nesta atividade, e h. Caso seja necessário, deverão também prover suporte a visitas técnicas em campo.
Ação 3 – Assessoria	3.4	Analisar processos, elaborar pareceres e notas técnicas próprias e assessoradas nas atividades de planejamento e acompanhamento dos empreendimentos da área finalística do DNIT.	Permanente	Os profissionais deverão subsidiar os servidores públicos do DNIT na análise e instrução de processos administrativos a cargo da COPLAN, devendo desenvolver atividades, dentre as quais se destacam: a. Assessorar no planejamento e o ordenamento de estudos de viabilidades técnica, econômica e ambiental e de projetos ambientais, de desapropriação, de reassentamento e de engenharia, com base nos estudos e levantamentos disponíveis; b. Auxiliar no gerenciamento de projetos nas atividades de planejamento, acompanhamento, estudos e projetos dos empreendimentos do DNIT; c. Assessorar no monitoramento dos empreendimentos executados pelo DNIT; d. Auxiliar na construção e compilação de bases de dados georreferenciadas de estudos preliminares, anteprojetos e projetos, a partir da unificação e padronização, por meio da modelagem 3D, de todos os trabalhos e análises pertinentes aos estudos preliminares de traçados, projetos de implantação /adequação de vias do transporte e demais projetos pertinentes à setorial;

Técnica e Administrativa (COPLAN)				e. Apoiar análises processuais, elaboração de relatos e notas técnicas, possibilitando a produção de informações que deverão integrar a estrutura de dados gerenciais; f. Avaliar e propor novos atos normativos, ou revisão de atos normativos existentes, atinentes a esta atividade; g. Sistematizar o cadastro de demandas e o monitoramento dos empreendimentos, e h. Caso seja necessário, deverão também prover suporte a visitas técnicas em campo.
	3.5	Analisar processos, elaborar pareceres e notas técnicas próprias e assessoradas na proposição e elaboração de estudos para planejamento da infraestrutura de transportes.	Permanente	Os profissionais deverão subsidiar os servidores públicos do DNIT na análise e instrução de processos administrativos a cargo da COPLAN, devendo desenvolver atividades, dentre as quais se destacam: a. Assessorar na proposição e elaboração de estudos para o planejamento da infraestrutura de transportes sob competência ou de interesse do Ministério dos Transportes; b. Assessorar na proposição e elaboração de estudos destinados à avaliação do Sistema Federal de Viação e propor medidas para o seu aprimoramento; c. Assessorar na formulação de propostas de políticas, de diretrizes, de planos e de programas para o Sistema Federal de Viação; d. Assessorar na elaboração de estudos que propiciem subsídios para obtenção de financiamentos para programas, projetos e obras relativas à infraestrutura do Sistema Federal de Viação; e. Apoiar análises processuais, elaboração de relatos e notas técnicas, possibilitando a produção de informações que deverão integrar a estrutura de dados gerenciais; f. Avaliar e propor novos atos normativos, ou revisão de atos normativos existentes, atinentes a esta atividade; g. Assessorar na realização e no aprimoramento do cálculo do valor dos ativos de infraestrutura que compõem o balanço patrimonial do DNIT, e h. Caso seja necessário, deverão também prover suporte a visitas técnicas em campo.
				Os profissionais deverão subsidiar os servidores públicos do DNIT na análise e instrução de processos administrativos a

	3.6	Analisar processos, elaborar pareceres e notas técnicas próprias e assessoradas nas transferências de jurisdição ou administração de ativos de infraestrutura.	Permanente	cargo da COPLAN, devendo desenvolver atividades, dentre as quais se destacam: a. Elaborar estudos visando avaliar a incorporação ou transferência, temporária ou definitiva, de elementos da infraestrutura de transportes; b. Assessorar na realização de estudos para definição de traçados para vias do transporte; c. Auxiliar na construção e compilação de bases de dados georreferenciadas de estudos preliminares, anteprojetos e projetos, a partir da unificação e padronização, por meio da modelagem 3D, de todos os trabalhos e análises pertinentes aos estudos preliminares de traçados, projetos de implantação /adequação de vias do transporte e demais projetos pertinentes à setorial; d. Apoiar análises processuais, elaboração de relatos e notas técnicas, possibilitando a produção de informações que deverão integrar a estrutura de dados gerenciais; e. Avaliar e propor novos atos normativos, ou revisão de atos normativos existentes, atinentes a esta atividade, e f. Caso seja necessário, deverão também prover suporte a visitas técnicas em campo.
	4.1	Gerenciar a execução dos serviços previstos para Ação 5.	Permanente	O profissional será responsável por monitorar e assegurar que as ações previstas para a COLEP sejam concluídas com a qualidade e no tempo especificado, com a maior produtividade possível. Para isso, o profissional deverá implantar as estratégias, o planejamento, gerir as tecnologias, os equipamentos e as ferramentas gerenciais, além de administrar os termos exigidos em edital. Será o responsável por conduzir as atividades que envolvam as análises devendo trabalhar em colaboração com o fiscal da ação, devendo promover as relações necessárias com os diversos setores e profissionais do DNIT-Sede e Superintendências Regionais para cumprimento das atividades. Caso seja necessário, deverá também prover suporte a visitas técnicas em campo. Por isso, o profissional deverá ter, preferencialmente, experiência compatível com a rotina administrativa da COLEP e dominar os diversos aspectos técnicos relacionados ao ramo da engenharia de infraestrutura de transportes e

				geotecnologias, devendo, para tanto, atender a qualificação exigida para o cargo especificado.
	4.2	Aprimorar o controle e padronização, manter a tramitação, os controles e as estatísticas dos processos e demandas, além de acompanhar os prazos das atividades e processos	Permanente	Os profissionais deverão apoiar os servidores públicos do DNIT na manutenção dos sistemas operacionais existentes e auxiliar no controle das demandas a cargo da COLEP. Os profissionais deverão zelar pelo prazo de atendimento das demandas, além do aprimoramento contínuo dos controles administrativos pré-existentes ou até mesmo a proposição de novas ferramentas gerenciais com vistas a garantir a eficiência e efetividade de atendimento das demandas sob responsabilidade da Diretoria e de suas setoriais, bem como efetivar a tramitação dos processos administrativos entre os diversos setores do DNIT por intermédio dos sistemas informatizados disponíveis.
	4.3	Analisar processos, elaborar pareceres e notas técnicas próprias e assessoradas nas atividades de levantamento e caracterização de ativos.	Permanente	Os profissionais deverão subsidiar os servidores públicos do DNIT nas atividades de fiscalização de contratos de inspeção /avaliação/levantamento de ativos, por intermédio da elaboração de pareces, notas técnicas e análises de assuntos relacionados. Caso seja necessário, deverão também prover suporte a visitas técnicas em campo.
Ação 4 – Assessoria Técnica e Administrativa (COLEP)	4.4	Analisar processos, elaborar pareceres e notas técnicas próprias e assessoradas nas atividades de contagem e modelagem de tráfego.	Permanente	Os profissionais deverão subsidiar os servidores públicos do DNIT nas atividades de fiscalização de contratos de contagem de tráfego por meio da elaboração de pareces, notas técnicas e análises de assuntos relacionados. Caso seja necessário, deverão também prover suporte a visitas técnicas em campo. Deverão ainda, quando demandado pelo DNIT, elaborar a modelagem de tráfego por intermédio da metodologia definida pelo contratante que conterá, pelo menos, as seguintes atividades: a. Volume Médio diário Anual - VMDa b. Número N, e c. Nível de Serviço.
				Os profissionais deverão subsidiar os servidores públicos do DNIT na análise de processos referentes a solicitações de alterações e correções na base, na elaboração de artefatos vetoriais e tabulares, na gestão da base SNV e de seus sistemas, nas consultas à

	4.5	Analisar processos, elaborar pareceres e notas técnicas próprias e assessoradas na manutenção, atualização e publicação do Sistema Nacional de Viação (SNV) e CIDE.	Permanente	legislação vigente e na compilação de dados e estatísticas pertinentes ao SNV em todos os seus modos. Deverão, ainda, em atendimento à legislação vigente, subsidiar os servidores públicos do DNIT na manutenção dos contatos com os responsáveis em cada um dos órgãos rodoviários estaduais, no recebimento e na análise dos dados tabulares e georreferenciados recebidos dos órgãos rodoviários estaduais e na compilação dos dados e elaboração de sumários, notas técnicas e relatórios intermediários, até a elaboração do produto a ser encaminhado ao TCU. Caso seja necessário, deverão também prover suporte a visitas técnicas em campo.
	4.6	Analisar processos, elaborar pareceres e notas técnicas próprias e assessoradas nas tarefas afetas à cartografia, ao levantamento e na validação dos dados topográficos.	Permanente	Os profissionais deverão subsidiar os servidores públicos do DNIT na apresentação de dados e informações através de mapas, sejam eles em formato impresso ou digital. Deverão ainda prestar apoio na criação de mapas e atlas automatizados, bem como. na gestão de serviços cartográficos, tais como *GeoServer*, *GeoNetwork* e *VGeo* e na manutenção dos dados, metadados e simbologias pertinentes. Deverão também prestar apoio no planejamento, na aquisição, na validação e no pós-processamento de dados GNSS e de imagens obtidas por drones ou aeronave remotamente pilotada, bem como no uso de ferramentas típicas, tais como estações totais. Ainda, deverão os profissionais prestar apoio em atividades relacionadas à validação de qualidade de dados topográficos obtidos tanto em campo como por outras unidades do DNIT. Os profissionais deverão também realizar ações de processamento digital, ajustamento e edição, auxiliando na obtenção de produtos tais como pontos de controle, marcos geodésicos, modelos digitais de terreno (MDT), modelos digitais de elevação (MDE), ortoimagens, vetorizações e restituições. Caso seja necessário, deverão também prover suporte a visitas técnicas em campo.

Ação 5 - Assessoria Técnica e Administrativa (COAV)	5.1	Gerenciar a execução dos serviços previstos para Ação 6.	Permanente	O profissional classificado como ponto focal da ação será responsável por monitorar e assegurar que as ações previstas para a COAV sejam concluídas com a qualidade e no tempo especificado, com a maior produtividade possível. Para isso, esse profissional deverá implantar as estratégias, o planejamento, gerir as tecnologias, os equipamentos e as ferramentas gerenciais, além de administrar os termos exigidos em edital. Será o responsável por conduzir as atividades que envolvam as análises devendo trabalhar em colaboração com o fiscal da ação, devendo promover as relações necessárias com os diversos setores e profissionais do DNIT-Sede e Superintendências Regionais para cumprimento das atividades. Caso seja necessário, deverá também prover suporte a visitas técnicas em campo. Por isso, o profissional deverá ter, preferencialmente, experiência compatível com a rotina administrativa da COAV e dominar os diversos aspectos técnicos relacionados ao ramo da engenharia de infraestrutura de transportes, devendo, para tanto, atender a qualificação exigida para o cargo especificado.
	5.2	Aprimorar o controle e padronização, manter a tramitação, os controles e as estatísticas dos processos e demandas, além de acompanhar os prazos das atividades e processos.	Permanente	Os profissionais deverão apoiar os servidores públicos do DNIT na manutenção dos sistemas operacionais existentes e auxiliar no controle das demandas a cargo da COAV. Os profissionais deverão zelar pelo prazo de atendimento das demandas, além do aprimoramento contínuo dos controles administrativos pré-existentes ou até mesmo a proposição de novas ferramentas gerenciais com vistas a garantir a eficiência e efetividade de atendimento das demandas sob responsabilidade da Diretoria e de suas setoriais, bem como efetivar a tramitação dos processos administrativos entre os diversos setores do DNIT por intermédio dos sistemas informatizados disponíveis.
	5.3	Analisar processos, elaborar pareceres e notas técnicas próprias e assessoradas nas atividades de Estudos de Viabilidade	Permanente	Os profissionais deverão subsidiar os servidores públicos do DNIT nas atividades de análise a elaboração de estudos de viabilidade técnica, econômica e ambiental, bem como de estudos *ex-post* e de absorção ou federalização de vias, bem como na análise e/ou elaboração das atualizações de EVTEA existentes. Deverão ainda prestar apoio na proposição, atualização e aprimoramento dos normativos

		Técnica, Econômica e Ambiental - EVTEA.		técnicos relacionados à COAV, bem como na instrução de processos e demandas atribuídas à setorial. Caso seja necessário, deverão também prover suporte a visitas técnicas em campo.

Fonte: Estudo Técnico Preliminar - ANEXO I - ETP 297/2024 (19767719)

3.2.5 PRODUTO 4 - CGDR

3.2.5.1 O Produto 4, vinculado à Coordenação Geral de Desapropriação e Reassentamento - CGDR, é composto pelas ações descritas a seguir:

a. Ação 1 – Assessoria ao Planejamento e Gestão
b. Ação 2 – Assessoria Técnica à Coordenação de Desapropriação
c. Ação 3 – Assessoria Técnica à Coordenação de Reassentamento
d. Ação 4 – Assessoria Técnica na Análise Documental
e. Ação 5 – Assessoria Administrativa

3.2.5.2 A descrição das atividades que compõem as ações do Produto 4 constam na Tabela 5.

Tabela 5 - Detalhamento das atividades do Produto 4 - CGDR

Ação	Item	Atividade	Classificação	Especificação
	1.1	Coordenar a execução dos serviços previstos para a Ação 1, 2, 3, 4 e 5 da Coordenação Geral de Desapropriação e Reassentamento	Permanente	O coordenador será responsável por monitorar e assegurar que todas as ações previstas para a Coordenação Geral de Desapropriação e Reassentamento sejam concluídas com a qualidade e no tempo especificado, com a maior produtividade possível. Para isso, o coordenador deverá avaliar estratégias, criar um planejamento, implantar tecnologias, gerir o uso de equipamentos e ferramentas gerenciais, além de administrar os termos exigidos em edital. O coordenador deverá ter experiência compatível com a prática de gerenciamento de projetos e dominar os diversos aspectos técnicos relacionados ao ramo da engenharia de infraestrutura de transportes, devendo, para tanto, atender a qualificação exigida para o cargo especificado.
	1.2	Apoiar o desenvolvimento e implantação de iniciativas estratégicas sob a responsabilidade da Coordenação Geral de Desapropriação e Reassentamento.	Mista	Os profissionais deverão elaborar plano de ação para a implantação de iniciativas estratégicas desenvolvidas na CGDR, realizar análise do Processo de Gestão das desapropriações e reassentamentos, propondo ações de melhoria.
	1.3	Assessorar na elaboração do relatório de gestão para fins de Prestação de Contas Anual ao Tribunal de Contas da União.	Mista	Os profissionais deverão realizar o levantamento de informações e elaborar a consolidação e análise dos dados no Relatório de Gestão solicitado pelo TCU.

Ação 1 – Assessoria ao Planejamento e Gestão				
	1.4	Apoiar a supervisão e análise dos Planos Anuais /PADR e elaboração do Programa Nacional de Desapropriação e Reassentamento/PNDR.	Permanente	Os profissionais deverão levantar todas as informações necessárias para a Elaboração /consolidação do Plano Anual/Plano Nacional de Desapropriação e Reassentamento.
	1.5	Elaborar painel gerencial de todos os empreendimentos, contendo informações pertinentes às temáticas da CGDR.	Permanente	Os profissionais deverão elaborar e manter atualizado um painel gerencial dos empreendimentos ligados à infraestrutura de transportes, contendo informações das etapas do processo de desapropriação /reassentamento, estejam estas informações no âmbito de gestão do DNIT-Sede ou das Superintendências Regionais.
	1.6	Dar suporte às demandas de comunicação em assuntos afetos à Coordenação Geral de Desapropriação e Reassentamento.	Permanente	Os profissionais deverão elaborar minuta de resposta a questionamentos do público externo, devendo para tanto seguir os aspectos formais da língua portuguesa e as exigências do Manual de Redação da Presidência da República, além dos prazos estipulados pela fiscalização para atendimento da demanda. Caberá à contratada promover todas as ações necessárias para obtenção das informações, como consulta às Coordenações Setoriais, Superintendências Regionais e aos sistemas informatizados do DNIT.
	1.7	Assessorar a CGDR, com elaboração de conteúdo técnico, em reuniões internas e externas.	Permanente	Os profissionais deverão elaborar Notas Técnicas específicas com o objetivo de subsidiar a CGDR em reuniões internas ou externas, com descrição pormenorizada de assuntos afetos à CGDR.
	1.8	Assessoramento à capacitação e suporte à implantação dos processos de desapropriação e reassentamento nas Superintendências Regionais.	Mista	Os profissionais deverão dar suporte técnico à CGDR e às Superintendência Regionais do DNIT na capacitação dos servidores e monitorar o andamento dos processos.
	1.9	Aprimorar o controle e padronização da Assessoria CGDR, manter os controles e estatísticas dos processos e demandas no âmbito da CGDR, além de acompanhar os prazos das atividades e processos.	Permanente	Os profissionais deverão apoiar a CGDR na manutenção dos sistemas operacionais existentes e auxiliar no controle das demandas. Além disso, deverão zelar pelo prazo de atendimento das demandas, além do aprimoramento contínuo dos controles administrativos pré-existentes ou até mesmo a proposição de novas ferramentas gerenciais com vistas a garantir a eficiência e efetividade de atendimento das demandas sob responsabilidade da CGDR e de suas setoriais.

	1.10	Apoiar as atividades de levantamento de informações junto às Superintendências Regionais do DNIT, visando o monitoramento dos serviços de desapropriação e reassentamento dos empreendimentos.	Permanente	Os profissionais deverão subsidiar a CGDR com informações inerentes aos serviços de desapropriação e reassentamento referentes aos empreendimentos do DNIT, no âmbito do DNIT SEDE e Superintendências Regionais.
Ação 2- Assessoria Técnica à Coordenação de Desapropriação	2.1	Assessorar as atividades inerentes à Coordenação de Desapropriação da CGDR por meio do desenvolvimento de análises processuais, elaboração de pareceres e notas técnicas.	Permanente	Os profissionais deverão dar suporte técnico à Coordenação de Desapropriação na análise de processos inerentes à temática de desapropriação e reassentamento, por meio de nota técnica, parecer ou relatórios.
	2.2	Levantar insumos, por meio de vistorias técnicas, para auxiliar nas análises /elaboração dos produtos que contemplam o Projeto de Desapropriação, mediante emissão de pareceres técnicos.	Permanente	Os profissionais deverão realizar vistorias ou visitas técnicas que visem o levantamento de dados necessários às análises/elaboração dos produtos que compõem os Projetos de Desapropriação.
	2.3	Suporte Técnico na análise e elaboração dos estudos preliminares de desapropriação	Permanente	Os profissionais deverão realizar vistorias ou visitas técnicas que visem o levantamento de dados necessários às análises/elaboração dos estudos preliminares de Desapropriação.
	2.4	Suporte Técnico na realização de mutirões de conciliação de Desapropriação.	Permanente	Os profissionais deverão prestar suporte técnico em mutirões de conciliação de desapropriação realizados nas Superintendências, sempre que requisitados.
	3.1	Assessorar as atividades inerentes à Coordenação de Reassentamento da CGDR por meio do desenvolvimento de análises processuais, elaboração de pareceres e notas técnicas.	Permanente	Os profissionais deverão dar suporte técnico à Coordenação de Reassentamento na análise de processos inerentes à temática de reassentamento e regularização fundiária (PROFAIXA), por meio de nota técnica, parecer ou relatórios.
	3.2	Levantar insumos, por meio de vistorias técnicas, para auxiliar nas análises /elaboração dos produtos que contemplam o Projeto	Permanente	Os profissionais deverão realizar vistorias ou visitas técnicas que visem o levantamento de dados necessários às

		de Reassentamento, mediante emissão de pareceres técnicos.		análises/elaboração dos produtos que compõem os Programas de Reassentamento.
	3.3	Suporte Técnico na análise e elaboração dos estudos preliminares de reassentamento.	Permanente	Os profissionais deverão realizar vistorias ou visitas técnicas que visem o levantamento de dados necessários às análises/elaboração dos estudos preliminares de Reassentamento.
	3.4	Suporte Técnico na realização de mutirões de conciliação de Reassentamento	Permanente	Os profissionais deverão prestar suporte técnico em mutirões de conciliação de reassentamento realizados nas Superintendências, sempre que requisitados.
Ação 3 - Assessoria Técnica à Coordenação de Reassentamento	3.5	Assessorar a Coordenação de Reassentamento na Gestão do Programa Federal de Faixas de Domínio do DNIT.	Permanente	Os profissionais deverão monitorar e assegurar que todas as ações previstas para o PROFAIXA sejam concluídas com a qualidade e no tempo especificado, e gerenciar as ações e os cronogramas de execução previstos junto às Superintendências Regionais do DNIT.
	3.6	Apoiar as atividades de geoprocessamento.	Permanente	Os profissionais deverão dar suporte técnico na análise dos produtos de geoprocessamento do PROFAIXA, elaboração de mapas e geoespacialização de informações inerentes à Coordenação Geral de Desapropriação e Reassentamento.
	3.7	Assessorar na resolução de conflitos referentes ao reconhecimento de limites junto aos confrontantes e aos tabelionatos envolvidos.	Permanente	Os profissionais deverão dar suporte técnico para a resolução de possíveis conflitos identificados na delimitação das faixas de domínio e seus confrontantes.
	3.8	Apoiar as atividades de capacitação e suporte à implantação da metodologia de identificação e regularização das faixas de domínio nas Superintendências Regionais.	Permanente	Os profissionais deverão dar suporte técnico nas atividades de capacitação das Superintendências Regionais do DNIT na execução das ações do PROFAIXA.
	3.9	Apoiar o levantamento de informações necessárias à identificação e definição das faixas de domínio.	Permanente	Os profissionais deverão levantar e manter organizada todas as informações documentais referentes à identificação das faixas de domínio das rodovias federais requisitadas pela CGDR.
		Assessorar as atividades inerentes às Coordenações		

Ação 4 - Assessoria Técnica na Análise Documental	4.1	Setoriais por meio do desenvolvimento de análises processuais, elaboração de pareceres e notas técnicas.	Permanente	Os profissionais deverão realizar análise documental dos produtos que compõem os Projetos de Desapropriação e/ou Reassentamento.
	4.2	Elaborar respostas técnicas assessoradas ao Controle Externo e Interno, além de demandas de Órgãos Judiciais.	Permanente	Os profissionais deverão subsidiar a CGDR na análise e instrução de assuntos relacionados à área de controle externo e interno, além de demandas judiciais, devendo desenvolver atividades meio, dentre as quais destacam-se: a. Elaborar minutas de encaminhamento segundo os aspectos formais da língua portuguesa e em atendimento às exigências do Manual de Redação da Presidência da República; b. Subsidiar na instrução de processos administrativos e na elaboração de respostas aos Órgãos de Controle Interno, Externo e Judiciais; atentando-se para tanto aos princípios básicos que regulam o processo administrativo no âmbito da Administração Pública Federal, com destaque à correta aplicação de princípios e conceitos legais.
	4.3	Subsidiar na elaboração e análise de relatos a serem deliberados na Diretoria Colegiada do DNIT e na instrução de consultas à PFE /DNIT-Sede.	Permanente	Os profissionais deverão auxiliar na elaboração de minutas e na análise de relatos a serem deliberados na Diretoria Colegiada do DNIT, atentando-se à correta aplicação de conceitos legais e administrativos. Auxiliar na elaboração de consultas à Procuradoria Federal Especializada junto ao DNIT - PFE/DNIT-Sede. Auxiliar na instrução dos processos com o objetivo de atender as recomendações proferidas pela PFE/DNIT-Sede.
	4.4	Apoiar na elaboração de pareceres relacionados a Processos Administrativos de Apuração de Responsabilidade.	Permanente	Os profissionais deverão auxiliar na instrução dos processos, devendo para tanto atentar-se aos aspectos legais administrativos e às normas que regulam os processos administrativos de apuração de responsabilidade no âmbito da Administração Pública Federal e do próprio DNIT. Em resumo, as principais atividades serão: a. Elaborar minuta de notas técnicas; b. Elaborar minuta de encaminhamentos diversos - despachos, ofícios e notificações;

				c. Realizar o controle dos prazos regulamentados, e d. Realizar a tramitação interna dos processos aos setores competentes do DNIT.
	4.5	Apoiar as atividades de Assessoria para o Gerenciamento de Contratos e Instrumentos de Delegação.	Permanente	Os profissionais deverão auxiliar na instrução dos processos, devendo para tanto atentar-se aos aspectos legais administrativos e às normas que regulam os Contratos/Convênios administrativos no âmbito da Administração Pública Federal e do próprio DNIT. Em resumo, as principais atividades serão: a .Elaborar minuta de notas técnicas; b. Elaborar minuta de encaminhamentos diversos - despachos, ofícios e notificações; c. Realizar o controle dos prazos regulamentados; d. Realizar a tramitação interna dos processos aos setores competentes do DNIT.
Ação 5 - Assessoria Administrativa	5.1	Apoiar o gerenciamento orçamentário e financeiro, incluindo a movimentação e controle dos recursos orçamentários e financeiros referentes às atividades de desapropriação e reassentamento	Permanente	Os profissionais serão responsáveis pelas seguintes atividades de apoio: a. Realizar a programação das necessidades de recursos apresentadas pelas Superintendência Regionais; b. Realizar o controle por instrumento em que conste: valor do instrumento, vigência, saldo a executar, valores declarados, valores inscritos em RP, valores empenhados, valores liquidados, valor a executar no exercício, necessidade de empenho para o exercício; c. Elaborar relatório com destaques orçamentários realizados para Convênios e congêneres, além dos valores repassados; d. Auxiliar na programação de empenhos, isto é, planejamento da distribuição da dotação autorizada para os contratos, e e. Realizar o controle das solicitações e descentralizações de recursos orçamentários e financeiros para o pagamento de indenizações de desapropriação/reassentamento.
				Os profissionais serão responsáveis por promover apoio à gestão administrativa dos contratos, convênios e instrumentos

	5.2	Apoiar as atividades de Assessoria para o Gerenciamento de Contratos e Instrumentos de Delegação.	Permanente	congêneres, incluindo a elaboração de despachos e encaminhamentos diversos, controlar os prazos de vencimentos dos instrumentos; examinar e controlar a atualização da documentação habilitatória do contratado, tendo em vista, inclusive, subsidiar a comprovação das regularidades jurídica e fiscal necessárias para o pagamento ao contratado; controlar as garantias contratuais prestadas pelo contratado; apoiar a confecção e publicação dos termos contratuais e possíveis alterações, bem como dos aditivos e apostilamentos; garantir e controlar a designação de representantes da Administração para desempenharem o acompanhamento e a fiscalização da execução dos contratos.
	5.3	Apoiar o controle de demandas técnico administrativas	Permanente	Os profissionais serão responsáveis por promover apoio da gestão técnico administrativa dos processos administrativos a cargo da Coordenação Geral e Setoriais, incluindo a elaboração de minutas de despachos, ofícios, notificações e encaminhamentos diversos. Realizar o controle dos prazos para resposta conforme demandado nos processos administrativos.

Fonte: Estudo Técnico Preliminar - ANEXO I - ETP 297/2024 (19767719)

3.2.6 PRODUTO 5 - CGDESP

3.2.6.1 O Produto 5, vinculado à Coordenação Geral de Desenvolvimento e Projetos - CGDESP, é composto pelas ações descritas a seguir:

a. Ação 1 – Assessoria Técnica CGDESP
b. Ação 2 – Assessoria Administrativa CGDESP
c. Ação 3 – Assessoria Especializada CGDESP
d. Ação 4 - Assessoria Técnica COPTER
e. Ação 5 - Assessoria Técnica COPMAN
f. Ação 6 - Assessoria Técnica COPES
g. Ação 7 - Assessoria Técnica COPIAQ

3.2.6.2 A descrição das atividades que compõem as ações do Produto 5 constam na Tabela 6.

Tabela 6 - Detalhamento das atividades do Produto 5 - CGDESP

Ação	Item	Atividade	Classificação	Especificação
				Os profissionais deverão subsidiar os servidores públicos do DNIT na análise e instrução de processos administrativos a cargo da CGDESP, devendo desenvolver atividades, dentre as quais destaca-se: Atuar em conjunto com a Assessoria administrativa, visando interpretar e esclarecer demandas relativas às

Ação 1 - Assessoria técnica CGDESP	1.1	Auxiliar a CGDESP em demandas que envolvam temas técnicos de engenharia e gestão.	Permanente	informações técnicas de engenharia, propondo o encaminhamento adequado. Elaboração de minutas de Termos de Referência, Estudos Técnico Preliminar e respectivo orçamento, visando contratação de empresas para a elaboração de anteprojetos e projetos de engenharia pertinentes à sua área. Propor e conduzir constantes melhorias nos Termos de Referências e demais padrões de documentos modelo da CGDESP. Auxiliar nas respostas técnicas de licitantes relacionadas aos Termos de Referência elaborados pela CGDESP. Auxiliar na análise e elaboração de diversos documentos técnicos (ou minuta) à cargo da Coordenação Geral e dos fiscais técnicos lotados na CGDESP, como cronogramas, relatórios de planejamento das contratadas e relatórios periódicos mensais. Auxiliar na elaboração de resposta às demandas administrativas, do ministério, da ouvidoria, de estados e municípios, de órgãos de controle interno e externo ou judiciais que envolvam análise técnica de engenharia. Realizar revisão geral dos arquivos de projetos protocolados, comparando as diversas versões e elaborando checklist em auxílio à CGDESP. Apoiar na revisão global e multidisciplinar de projetos em fase final. Monitorar os indicadores de gestão e elaborar a minuta do Relatório Anual de Gestão relacionado às atividades na CGDESP. Realizar a programação das necessidades de recursos da CGDESP visando a elaboração da PLOA. Realizar o controle da programação e execução orçamentária dos instrumentos contratuais. Atualizar mensalmente as metas e indicadores relacionados às atividades da CGDESP, gerando relatórios analíticos. Em consonância com as demais Coordenações Gerais ligadas à Diretoria de Planejamento e Pesquisa, promover estudos sobre a elaboração de projetos e prestar assessoria técnica à CGDESP na avaliação de instruções, normas técnicas e

				especificações para o desenvolvimento e controle de projetos de engenharia. Quando necessário e pertinente, deverão também ser apresentadas sugestões para auxiliar a Coordenação do Instituto de Pesquisas Rodoviárias na elaboração ou revisão de seus normativos. Análise de ART dos diversos profissionais que atuam nos contratos geridos pela CGDESP e análise das minutas de Atestado de Execução de Serviços pleiteados pelas contratadas. Controlar as informações por instrumento contratual, incluindo: valor do instrumento, vigência, saldo a executar, valores declarados, valores inscritos em restos a pagar, valores empenhados, valores liquidados, valor a executar no exercício, necessidade de empenho para o exercício. Elaborar controle de destaques orçamentários realizados para Universidades, Exército e outros entes da administração Pública. Auxiliar na instrução de termos aditivos aos contratos, apoiando as etapas de elaboração de ofício para empresa, análise preliminar, minuta de termo aditivo e cadastro.
				Os profissionais deverão subsidiar os servidores públicos do DNIT na análise e instrução de processos administrativos a cargo da CGDESP, devendo desenvolver atividades meio, dentre as quais destaca-se: Elaboração de minuta de documentos como ofício, despachos, ata de reunião, resumos informativos, etc., segundo os aspectos formais da língua portuguesa e em atendimento às exigências do Manual de Redação da Presidência da República. Auxiliar no controle das demandas a cargo da CGDESP, realizando buscas de informações de forma célere nos diversos sistemas disponíveis no DNIT, além de realizar leitura de processos visando propor os encaminhamentos necessários. Efetivar a tramitação dos processos administrativos entre os diversos setores do DNIT através dos sistemas informatizados disponíveis, e contribuir com a atualização dos sistemas operacionais existentes. Zelar pelo prazo de atendimento das demandas, além do aprimoramento contínuo dos controles administrativos

Ação 2 - Assessoria administrativa CGDESP	2.1	Auxiliar a CGDESP em demandas que envolvam temas administrativos e gerenciais.	Permanente	preexistentes ou até mesmo propor novas ferramentas gerenciais com vistas a garantir a eficiência e efetividade de atendimento das demandas sob responsabilidade da Unidade e de suas setoriais. Realizar atividades de auxílio administrativo à gestão de contratos sob responsabilidade da CGDESP. Auxiliar os fiscais de contratos na realização de todas as atividades administrativas relacionadas aos seus respectivos contratos, como elaboração de processos de medição, minutas de diversos documentos, controle de prazos, controle de garantias e empenhos etc. Atuar no desenvolvimento e manutenção de controles para os acompanhamentos físico, administrativo, financeiro e orçamentário, no que couber, dos contratos, convênios e instrumentos congêneres sob gestão da CGDESP. Atualizar informações relativas as metas anuais da CGDESP. Auxiliar na organização e acompanhamento de reuniões e treinamentos internos.
Ação 3 - Assessoria Especializada CGDESP	3.1	Auxiliar a CGDESP em demandas que envolvam temas jurídicos.	Permanente	Os profissionais deverão subsidiar na análise e instrução de processos administrativos a cargo da CGDESP, relacionados à temas jurídicos como respostas aos órgãos de controle interno e externo, demandas do poder judiciário e do ministério público, acompanhamento de processos judiciais de interesse da CGDESP, minuta de termos aditivos, minuta de relatos, minuta de nota técnica para consulta à Procuradoria Federal Especializada da autarquia, minuta de documentos visando a abertura de Processos Administrativos de Apuração de Responsabilidade em suas diversas fases, entre outros.
				Os profissionais deverão dar suporte técnico à COPTER, realizando análises técnicas de estudos, projetos, anteprojetos e demais documentos solicitados, em consonância com as normas vigentes relacionadas às diversas disciplinas que envolvem os projetos de infraestrutura rodoviária sob responsabilidade da COPTER. Também deverão participar de

Ação 4 - Assessoria técnica COPTER	4.1	Apoio técnico na análise de demanda técnica, estudos, anteprojetos e projetos relacionados à infraestrutura sob competência da COPTER.	Permanente	reuniões técnicas envolvendo o DNIT, projetistas e demais partes envolvidas, quando solicitado. O profissional atuará prioritariamente nas análises da COPTER, porém não existe impedimento de sua atuação em análises relacionadas às outras coordenações setoriais da CGDESP. Os profissionais deverão estar à disposição, quando demandados, para realização de visitas de campo, vistorias, elaboração de laudos, notas técnicas, especificações e apresentação de subsídios para respostas a órgãos de controle externo e interno, no que se refere a projetos e anteprojetos sob responsabilidade da COPTER. Assuntos relacionados: Projetos Rodoviários: implantação, adequação de capacidade, duplicação, mudanças de diretrizes de projetos, contornos. Disciplinas envolvidas: Estudo de Traçado, Estudo de Tráfego, Estudo Topográfico, Estudo Geológico, Estudo Geotécnico, Estudo Hidrológico, Projeto Geométrico, Projeto de Terraplenagem, Projeto de Pavimentação, Projeto de Sinalização e Obras Complementares, Projeto de Drenagem e Obras de Arte Corrente, Projeto de Contenções, Projeto de Iluminação, Orçamento e Plano de Execução de Obras.
Ação 5 - Assessoria técnica COPMAN	5.1	Apoio técnico na análise de demanda técnica, estudos, anteprojetos e projetos relacionados à infraestrutura sob competência da COPMAN.	Permanente	Os profissionais deverão dar suporte técnico à COPMAN, realizando análises técnicas de estudos, projetos, anteprojetos e demais documentos solicitados, em consonância com as normas vigentes relacionadas às diversas disciplinas que envolvem os projetos de infraestrutura rodoviária sob responsabilidade da COPMAN. Também deverão participar de reuniões técnicas envolvendo o DNIT, projetistas e demais partes envolvidas, quando solicitado. O profissional atuará prioritariamente nas análises da COPMAN, porém não existe impedimento de sua atuação em análises relacionadas às outras coordenações setoriais da CGDESP. Os profissionais deverão estar à disposição, quando demandados, para realização de visitas de campo, vistorias, elaboração de laudos, notas técnicas, especificações e apresentação de subsídios para respostas a

				órgãos de controle externo e interno, no que se refere a projetos e anteprojetos sob responsabilidade da COPMAN. Assuntos relacionados: Projetos Rodoviários: manutenção e restauração, contratos do programa CREMA. Disciplinas envolvidas: Levantamento de Condições de Superfície de Pavimento, Levantamento de Condições Estruturais do Pavimento, Levantamento de Irregularidades Longitudinais do Pavimento, Contagem de Tráfego, Sondagens Geotécnicas, Cadastro Esquemático da Rodovia, Estudo de Traçado, Estudo de Tráfego, Estudos Geológicos, Estudos Geotécnicos, Estudos Hidrológicos, Estudos Topográficos, Projeto Geométrico, Projeto de Terraplenagem, Projeto de Pavimentação, Projeto de Drenagem e OAC, Projeto de Contenções, Projeto de Obras Complementares, Projeto de Sinalização, Orçamento e Plano de Execução de Obras.
Ação 6 - Assessoria técnica COPES	6.1	Apoio técnico na análise de demanda técnica, estudos, anteprojetos e projetos relacionados à infraestrutura sob competência da COPES.	Permanente	Os profissionais deverão dar suporte técnico à COPES, realizando análises técnicas de estudos, projetos, anteprojetos e demais documentos solicitados, em consonância com as normas vigentes relacionadas às diversas disciplinas que envolvem os projetos de infraestrutura rodoviária sob responsabilidade da COPES. Também deverão participar de reuniões técnicas envolvendo o DNIT, projetistas e demais partes envolvidas, quando solicitado. O profissional atuará prioritariamente nas análises da COPES, porém não existe impedimento de sua atuação em análises relacionadas às outras coordenações setoriais da CGDESP. Os profissionais deverão estar à disposição, quando demandados, para realização de visitas de campo, vistorias, elaboração de laudos, notas técnicas, especificações e apresentação de subsídios para respostas a órgãos de controle externo e interno, no que se refere a projetos e anteprojetos sob responsabilidade da COPES. Assuntos relacionados: Projetos Rodoviários: estrutura de pontes, viadutos e outras obras de arte especiais, estruturas de passarelas, obras de túneis. Disciplinas envolvidas: Projeto de Fundações de Obras de Arte Especiais,

				Projeto Estrutural de Obras de Arte Especiais, Projeto de Passarelas, Projeto de Túneis.
Ação 7 - Assessoria técnica COPIAQ	7.1	Apoio técnico na análise de demanda técnica, estudos, anteprojetos e projetos relacionados à infraestrutura sob competência da COPIAQ.	Permanente	Os profissionais deverão dar suporte técnico à COPIAQ, realizando análises técnicas de estudos, projetos, anteprojetos e demais documentos solicitados, em consonância com as normas vigentes relacionadas às diversas disciplinas que envolvem os projetos de infraestrutura rodoviária sob responsabilidade da COPIAQ. Também deverão participar de reuniões técnicas envolvendo o DNIT, projetistas e demais partes envolvidas, quando solicitado. O profissional atuará prioritariamente nas análises da COPIAQ, porém não existe impedimento de sua atuação em análises relacionadas às outras coordenações setoriais da CGDESP. Os profissionais deverão estar à disposição, quando demandados, para realização de visitas de campo, vistorias, elaboração de laudos, notas técnicas, especificações e apresentação de subsídios para respostas a órgãos de controle externo e interno, no que se refere a projetos e anteprojetos sob responsabilidade da COPIAQ. Assuntos relacionados: Projetos Aquaviários: obras de infraestrutura portuária, projetos de implantação de hidrovias, dragagem, derrocagem, implantação e manutenção de barragens e eclusas. Projetos de vão de navegação e *dolfins* de proteção de Pontes. Projetos de Edificações em geral. Disciplinas envolvidas: Estudos Hidrológico e Hidráulico, Estudos Geológico e Geotécnico, Projeto Geométrico de Hidrovias, Projetos de Portos, Orçamento e Plano de Execução de Dragagem e Derrocagem. Projetos Geotécnico e Estrutural de Eclusas, Projetos Geotécnico e Estrutural de Barragens. Projeto Estrutural de Edificações, Projeto Arquitetônico de Edificações, Projetos de Instalações de Edificações.

Fonte: Estudo Técnico Preliminar - ANEXO I - ETP 297/2024 (19767719)

3.2.7 PRODUTO 6 - CGIPT

3.2.7.1 O Produto 6, vinculado à Coordenação Geral do Instituto de Pesquisas em Transportes - CGIPT, é composto pelas ações descritas a seguir:

a. Ação 1 – Assessoria Técnico Administrativa
b. Ação 2 – Assessoria no Desenvolvimento de Pesquisas
c. Ação 3 – Assessoria para Publicações Técnicas

3.2.7.2 A descrição das atividades que compõem as ações do Produto 6 constam na Tabela 7.

Tabela 7 - Detalhamento das atividades do Produto 6 - CGIPT

Ação	Item	Atividade	Classificação	Especificação
	1.1	Coordenar a execução dos serviços previstos para a Ação 1, 2 e 3 do IPR	Permanente	O coordenador será responsável por monitorar e assegurar que todas as ações previstas para o Instituo de Pesquisas Rodoviárias sejam concluídas com a qualidade e no tempo especificado, com a maior produtividade possível. Para isso, o coordenador deverá avaliar estratégias, criar um planejamento, implantar tecnologias, gerir o uso de equipamentos e ferramentas gerenciais, além de administrar os termos exigidos em edital. Este profissional deverá trabalhar em colaboração com os fiscais do contrato, devendo promover as relações necessárias com os diversos setores e profissionais do DNIT-Sede e Superintendências Regionais para cumprimento das atividades. Por isso, o coordenador deverá ter experiência compatível com a prática de gerenciamento de projetos e dominar os diversos aspectos técnicos relacionados ao ramo da engenharia de infraestrutura de transportes, devendo, para tanto, atender a qualificação exigida para o cargo especificado.
				Os profissionais deverão subsidiar os servidores públicos do DNIT na análise e instrução de processos administrativos a cargo do Instituto de Pesquisas, devendo desenvolver atividades meio, dentre as quais destacam-se: a. Elaborar minutas de encaminhamento segundo os aspectos formais da língua portuguesa e em atendimento às exigências do Manual de Redação da Presidência da República; b. Elaborar minutas de pareceres técnicos e administrativos com vistas a subsidiar a instrução de processos e demandas atribuídas ao Instituto;

Ação 1 – Assessoria Técnico Administrativa	1.2	Analisar e auxiliar na gestão de processos, elaborar pareceres e notas técnicas assessoradas.	Permanente	c. Efetivar a tramitação dos processos administrativos entre os diversos setores do DNIT através dos sistemas informatizados disponíveis; d. Elaborar minuta de notas técnicas; e. Realizar o controle dos prazos regulamentados f. Realizar a tramitação interna dos processos aos setores competentes do DNIT; g. Auxiliar nas atividades desenvolvidas na divisão de capacitação e desenvolvimento; h. Assessorar no controle administrativo dos contratos do Instituto. i. Assessorar nos trabalhos a serem desenvolvidos referente a cargas perigosas j. Assessorar, mediante profissional de pedagogia, na gestão/controle nos cursos de capacitação principalmente na elaboração, desenvolvimento e controle de processos/instrumentos de possíveis parcerias do IPR com outras instituições que promovam cursos de capacitação.
	1.3	Auxiliar na divulgação do Instituto e na organização de eventos	Permanente	a. O profissional deve assessorar a Coordenação na divulgação das informações a serem disponibilizadas no site do Instituto, além de manter atualizadas as informações quanto as atividades/pesquisas que estão sendo realizadas, visando dar transparência e permitir o acompanhamento por parte dos interessados nos trabalhos desenvolvidos e em andamento; b. Na organização em eventos propostos pelo Instituto ou em eventos com possibilidade de divulgação das atividades do Instituto.
	1.4	Assessorar nas atividades atreladas ao sítio eletrônico do Instituto	Permanente	Atualização do sitio eletrônico do Instituto visando a divulgação das atividades e otimização do acesso às informações constantes no site. Manter atualizado o acervo técnico da biblioteca virtual do Instituto; Desenvolver planilhas ou ferramentas que otimizem os trabalhos em desenvolvimento no Instituto;

	1.5	Revisão e Tradução de documentos Técnicos	Permanente	O profissional, bacharel em letras português/inglês, realizará traduções de documentos técnicos e também auxiliará na revisão dos aspectos formais da língua portuguesa dos documentos produzidos no Instituto.
Ação 2 – Assessoria no Desenvolvimento de Pesquisas	2.1	Elaborar de pareceres e notas técnicas referentes às demandas do Instituto.	Permanente	Os profissionais deverão subsidiar os servidores públicos do DNIT na análise e elaboração de documentos técnicos referentes a assuntos relacionados à área de pesquisa rodoviária e ferroviária, devendo desenvolver atividades meio, dentre as quais destacam-se: a. Elaborar minutas de encaminhamento segundo os aspectos formais da língua portuguesa e em atendimento às exigências do Manual de Redação da Presidência da República; b. Elaborar pareceres e notas técnicas referentes as atividades de pesquisas ou de solicitação de informações sobre os normativos do Instituto.
	2.2	Realização de Pesquisas Bibliográficas	Permanente	Os profissionais deverão realizar pesquisas voltadas para sugestões de novas tecnologias a serem implementadas na engenharia rodoviária e ferroviária; além de efetuar revisões bibliográficas nacionais e internacionais referente visando dar suporte as pesquisas em desenvolvimento no Instituto.
	2.3	Subsidiar na elaboração das minutas do normativos.	Permanente	Os profissionais deverão auxiliar na instrução dos processos e na elaboração das minutas dos normativos técnicos do Instituto (criação /atualização de normas, manuais, Instrução de Serviço, entre outros).
Ação 3 – Assessoria para Publicações Técnicas	3.1	Suporte Técnico na elaboração, revisão e atualização dos normativos	Permanente	Elaborar Notas Técnicas específicas com o objetivo de subsidiar os servidores públicos do DNIT na finalização dos normativos, elaborando documentos necessários até o processo final de publicação da norma
	3.2		Permanente	Os profissionais deverão criar e manter atualizado cadastro de pesquisadores por área, tanto do setor rodoviário, quanto do ferroviário, assim como de

		Auxiliar na atualização de cadastros de pesquisadores e centros de excelência		centros de excelência para possíveis parcerias com o Instituto.

Fonte: Estudo Técnico Preliminar - ANEXO I - ETP 297/2024 (19767719)

3.2.8 PRODUTO 7 - CGCIT

3.2.8.1 O Produto 7, vinculado à Coordenação Geral de Custos de Infraestrutura - CGCIT, é composto pelas ações descritas a seguir:

a. Ação 1 – Assessoria Técnica em Engenharia
b. Ação 2 – Assessoria Técnica Administrativa
c. Ação 3 – Assessoria Técnica Especializada

3.2.8.2 A descrição das atividades que compõem as ações do Produto 7 constam na Tabela 8.

Tabela 8 - Detalhamento das atividades do Produto 7 - CGCIT

Ação	Item	Atividade	Classificação	Especificação
Ação 1 – Assessoria Técnica em Engenharia	1.1	Coordenar a execução dos serviços previstos para todas as Ações da CGCIT	Permanente	O coordenador será responsável por monitorar e assegurar que todas as ações previstas para a CGCIT sejam concluídas com a qualidade e no tempo especificado, com a maior produtividade possível. Para isso, o coordenador deverá avaliar estratégias, criar um planejamento, implantar tecnologias, gerir o uso de equipamentos e ferramentas gerenciais, além de administrar os termos exigidos em edital. O coordenador deverá ter experiência compatível com a prática de gerenciamento de projetos e dominar os diversos aspectos relativos aos custos referenciais de infraestrutura de transportes, devendo, para tanto, atender a qualificação exigida para o cargo especificado.
	1.2	Analisar processos, elaborar pareceres e notas técnicas, promover assistência às atividades de Engenharia no âmbito da CGCIT	Permanente	Os profissionais deverão subsidiar os servidores públicos do DNIT na análise e instrução de processos técnicos afetos à área de Engenharia de Custos a cargo da CGCIT, devendo desenvolver atividades, dentre as quais se destacam: a. Elaborar encaminhamentos segundo os aspectos formais da língua portuguesa e em atendimento às exigências do Manual de Redação da Presidência da República; b. Elaborar pareceres técnicos com vistas a subsidiar a instrução de processos e demandas atribuídas à CGCIT; c. Desenvolver ou atualizar orçamentos de infraestrutura de Transportes;

				d. Assessorar a análise, desenvolvimento e implementação das premissas formadoras dos custos referenciais de obras de infraestrutura de transportes; e. Acompanhar, analisar e confeccionar normativos relacionados à formação e utilização dos custos referenciais de infraestrutura de transportes.
Ação 2 – Assessoria Técnica Administrativa	2.1	Analisar processos, elaborar pareceres e notas técnicas de teor administrativo assessoradas pela CGCIT.	Permanente	Os profissionais deverão subsidiar os servidores públicos do DNIT nas atividades meio de caráter administrativo, dentre as quais se destacam: a. Elaborar minutas de encaminhamento segundo os aspectos formais da língua portuguesa e em atendimento às exigências do Manual de Redação da Presidência da República; b. Elaborar minutas de caráter administrativo com vistas a subsidiar a instrução de processos e demandas atribuídas à CGCIT; c. Efetivar a tramitação dos processos administrativos entre os diversos setores do DNIT através dos sistemas informatizados.
	2.2	Aprimorar o controle e padronização da Assessoria da CGCIT, manter os controles dos processos e demandas no âmbito da CGCIT e suas setoriais, além de acompanhar os prazos das atividades e processos	Permanente	a. Os profissionais deverão apoiar os servidores públicos do DNIT na manutenção dos sistemas operacionais existentes e auxiliar no controle das demandas a cargo da CGCIT. b. Os profissionais deverão acompanhar o prazo de atendimento das demandas, além do aprimoramento contínuo dos controles administrativos pré-existentes ou até mesmo a proposição de novas ferramentas gerenciais com vistas a garantir a eficiência e efetividade de atendimento das demandas sob responsabilidade da CGCIT e de suas setoriais.
Ação 3 – Assessoria Técnica Especializada	3.1	Analisar processos de natureza jurídica e fornecer suporte na	Permanente	Os profissionais deverão subsidiar os servidores públicos do DNIT nas atividades meio de caráter jurídico, dentre as quais se destacam: a. Elaborar minutas de encaminhamento segundo os aspectos formais da língua portuguesa e em atendimento às exigências do Manual de Redação da Presidência da República; b. Elaborar minutas de documentos de caráter jurídico com vistas a subsidiar a instrução de processos e demandas atribuídas à CGCIT;

		instrução administrativa correspondente		c. Auxiliar a CGCIT na análise e desenvolvimento de artefatos jurídicos específicos (Contratos, Apostilamento, Termos Aditivos) relacionados às contratações geridas pela CGCIT. d. Assessorar a CGCIT na análise dos documentos jurídicos relacionados às atividades de competência dessa setorial.

Fonte: Estudo Técnico Preliminar - ANEXO I - ETP 297/2024 (19767719)

3.2.9 PRODUTO 8 - ASSESSORAMENTO TÉCNICO ESPECIALIZADO

3.2.9.1 O Produto 8 destina-se à execução de serviços de consultoria em temas específicos relacionados às atividades dos Produtos 1 a 7 ou ao escopo do objeto da contratação. Devido à multidisciplinaridade e à complexidade das demandas específicas que podem surgir durante a execução contratual, pode ser necessário contar com profissionais cujos requisitos e tempo de experiências não podem ser detalhadamente descritos neste instrumento. O Produto 8 é composto pela seguinte ação:

a. Ação 1 – Consultoria Especializada

3.2.9.2 A descrição do escopo do Produto 8 consta na Tabela 9.

Tabela 9 - Detalhamento do escopo do Produto 8

Ação	Item	Atividade	Classificação	Especificação
Ação 1 **Consultoria Especializada**	1.1	Consultoria especializada nas atividades de infraestrutura de transporte previstas nos Produtos 1 a 7.	Programada	A execução deste Produto será solicitada pela Fiscalização do DNIT, conforme demanda, podendo ocorrer a qualquer momento. A empresa Contratada deverá prover os serviços requisitados, que serão prestados por um consultor ou equipe de consultores especializados, com experiência comprovada em suas áreas de atuação. Esses serviços poderão ser realizados nas dependências do DNIT (visitas, inspeções, reuniões) ou no escritório da Contratada (elaboração de relatórios, pareceres, laudos e notas técnicas). Os requisitos mínimos para o consultor estão especificados na Resolução nº 11, de 21 de agosto de 2021, sendo exigido um profissional de nível superior com mais de 15 (quinze) anos de experiência. Além disso, para cada solicitação da Fiscalização do DNIT, será realizada uma análise da capacidade e experiência do consultor indicado pela Contratada, considerando as exigências específicas de cada situação.

Fonte: Estudo Técnico Preliminar - ANEXO I - ETP 297/2024 (19767719)

3.2.10 PRODUTO 9 - DIÁRIAS E DESLOCAMENTOS

3.2.10.1 O Produto 9 destina-se ao custeio de diárias e deslocamentos dos profissionais vinculados aos Produtos 1 a 7, visando o desenvolvimento de atividades de campo necessárias para atender plenamente às demandas formalizadas pelo DNIT nesses Produtos. O Produto 9 é composto pela seguinte ação:

a. Ação 1 – Fornecimento de diárias e deslocamentos para execução de atividades específicas.

3.2.10.2 A descrição do escopo do Produto 9 consta na Tabela 10.

Tabela 10 - Detalhamento do escopo do Produto 9

Ação	Item	Atividade	Classificação	Especificação
Ação 1 **Fornecimento de diárias e deslocamentos para execução de atividades específicas**	1.1	Suporte necessário para a realização de atividades previstas nos Produtos 1 a 7.	Programada	Este Produto não corresponde à execução de uma atividade específica, mas ao suporte necessário para a realização de atividades previstas nos Produtos 1 a 7. O acionamento do Produto 9 abrange o custeio dos seguintes tipos de despesas: a. Meios de deslocamento, aéreos e terrestres, em âmbito nacional indispensáveis ao desenvolvimento de atividades de campo; e b. Alimentação, hospedagem e deslocamento local. Para todos os fins, devem ser observados os casos que não se enquadram como despesas de diárias e deslocamentos, conforme consta em seção específica do ANEXO II - *Estrutura Mínima Referencial dos Relatórios Gerenciais Mensais.*

Fonte: Estudo Técnico Preliminar - ANEXO I - ETP 297/2024 (19767719)

3.2.11 Esta seção (3.2 e seus subitens) especifica as características e os requisitos mínimos das atividades associadas aos produtos a serem contratados, com base nas manifestações formalizadas pelas setoriais da DPP no processo SEI nº 50600.025975/2024-35, bem como nas análises e sugestões complementares provenientes do Estudo Técnico Preliminar (Anexo I - ETP 297/2024 (19767719)).

3.2.12 Ressalta-se que a classificação das atividades apresentadas nesta seção (permanente, programada ou mista) para os Produtos 1 a 7 deverá ser objeto de análise periódica pela fiscalização do DNIT, com o objetivo de adequá-la às diferentes necessidades que possam surgir durante a execução do contrato, caso se constate que as ponderações apresentadas neste Termo de Referência não refletem mais a realidade contratual.

3.3 DIMENSIONAMENTOS DOS PRODUTOS

3.3.1 Nesta seção, são detalhados os quantitativos e os requisitos das equipes referenciais das ações dos Produtos 1 a 7, bem como os quantitativos relacionados aos Produtos 8 e 9. A metodologia e a memória de cálculo utilizadas para o dimensionamento dos Produtos 1 a 7 estão descritas na Seção 9 - *Estimativa das Quantidades a serem Contratadas* do Estudo Técnico Preliminar (Anexo I - ETP 297/2024 (19767719)) e nos respectivos apêndices (Memorial de Cálculo - R0 (19730364) e Memorial de Cálculo - R1 (19765455)). Complementarmente, o processo SEI/DNIT nº 50600.041226/2024-55 (Memória de Cálculo das Equipes Referenciais (R1)) apresenta o detalhamento da memória de cálculo das quantidades estimadas para os Produtos 8 e 9.

3.3.2 As especificações relativas aos profissionais que compõem as equipes referenciais das ações dos Produtos seguem as definições e regras estabelecidas pela Resolução nº 11, de 21 de agosto de 2020. Assim, as exigências relacionadas à comprovação do tempo mínimo de experiência profissional das distintas categorias de nível superior indicadas nas próximas subseções deste instrumento seguem o disposto na referida Resolução.

3.3.3 Além da comprovação do tempo mínimo de experiência profissional para os diferentes níveis profissionais que integram as ações dos Produtos, são detalhadas experiências classificadas como desejáveis ou obrigatórias para cada cargo previsto nas ações dos Produtos a serem contratados.

3.3.4 A experiência profissional poderá ser comprovada por meio de “atestados”, “certidões”, “declarações”, "cópias da carteira de trabalho e previdência social (CTPS)" ou "contratos de trabalho ou documentos similares", desde que ao menos um desses documentos informe as funções exercidas, as categorias profissionais e o tempo de experiência a ser comprovado.

3.3.5 Os quantitativos e os requisitos das equipes referenciais das ações dos Produtos estão apresentados nas Tabelas 11 a 44. Ressalta-se que as especificações contidas nessas tabelas não são classificadas como requisitos de habilitação, mas apenas como características essenciais dos profissionais para o melhor desempenho dos serviços que integram os Produtos. Essas exigências serão aplicáveis apenas no momento da efetiva contratação, não configurando, portanto, critérios subjetivos a serem avaliados no procedimento licitatório.

3.3.6 PRODUTO 1 - DPP

Tabela 11 - Produto 1 - Ação 1 (Assessoria Administrativa)

Ação	Código	Formação de referência	Formações admissíveis	Nível	Experiência (desejável ou requerida)	Quantidade
1	P8061	Engenheiro coordenador [1]	Engenharia Civil	Coordenador	Experiência requerida constante na ***alínea b.1*** do **Quadro 8.2.**	1,00
1	P8175a	Administrador sênior [2]	Direito, Administração, Administração Pública, Gestão Pública, Ciências Contábeis, Engenharia Civil ou áreas afins.	Sênior	Desejável experiência profissional no setor público	1,00
1	P8174a	Administrador pleno	Direito, Administração, Administração Pública, Gestão Pública, Ciências Contábeis ou áreas afins.	Pleno	Desejável experiência profissional no setor público	6,00
Nota 1 - profissional coordenador para figurar como coordenador geral do contrato.						
Nota 2 - profissional sênior para figurar como ponto focal da ação.						

Fonte: Estudo Técnico Preliminar - ANEXO I - ETP 297/2024 (19767719)

Tabela 12 - Produto 1 - Ação 2 (Assessoria de Controle Externo)

Ação	Código	Formação de referência	Formações admissíveis	Nível	Experiência (desejável ou requerida)	Quantidade
2	P8003	Advogado sênior [1]	Bacharel em Direito	Sênior	Requerida experiência profissional nas áreas de direito administrativo e administração pública	1,00
2	P8003	Advogado sênior	Bacharel em Direito	Sênior	Desejável experiência profissional nas áreas de direito administrativo e administração pública	2,00
2	P8002	Advogado pleno	Bacharel em Direito	Pleno	Desejável experiência profissional nas áreas de direito administrativo e administração pública	2,00

Nota 1 - profissional sênior para figurar como ponto focal da ação.

Fonte: Estudo Técnico Preliminar - ANEXO I - ETP 297/2024 (19767719)

Tabela 13 - Produto 1 - Ação 3 (Assessoria Técnica Especializada)

Ação	Código	Formação de referência	Formações admissíveis	Nível	Experiência (desejável ou requerida)	Quantidade
3	P8067	Engenheiro de projetos sênior [1]	Engenharia Civil, Arquitetura e Urbanismo ou áreas afins.	Sênior	Requerida experiência profissional no setor público e em atividades relacionadas à gestão de projetos /programas e elaboração de termos de referência de contratações públicas	1,00
3	P8066	Engenheiro de projetos pleno	Engenharia Civil, Arquitetura e Urbanismo ou áreas afins.	Pleno	Desejável experiência profissional no setor público	3,00
3	P8065	Engenheiro de projetos júnior	Engenharia Civil, Arquitetura e Urbanismo ou áreas afins.	Júnior	Desejável experiência profissional no setor público	2,00
Nota 1 - profissional sênior para figurar como ponto focal da ação.						

Fonte: Estudo Técnico Preliminar - ANEXO I - ETP 297/2024 (19767719)

Tabela 14 - Produto 1 - Ação 4 (Assessoria Especializada de Programação e Execução Orçamentária)

Ação	Código	Formação de referência	Formações admissíveis	Nível	Experiência (desejável ou requerida)	Quantidade
4	P8175a	Administrador sênior [1]	Administração ou áreas afins.	Sênior	Requerida experiência profissional nas seguintes áreas: Administração pública, Gestão Pública, Orçamento Público e Gerenciamento de equipes ou projetos.	1,00
4	P8175a	Administrador sênior	Administração, Ciências Contábeis ou áreas afins.	Sênior	Desejável experiência profissional nas seguintes áreas: Administração pública, Gestão Pública, Orçamento Público e Contabilidade Pública	3,00
4	P8174a	Administrador pleno	Administração, Ciências Contábeis ou áreas afins.	Pleno	Desejável experiência profissional nas seguintes áreas: Administração pública, Gestão Pública, Orçamento Público e Contabilidade Pública	5,00
4	P8041	Contador pleno	Ciências Contáveis, Contabilidade ou áreas afins.	Pleno	Desejável experiência profissional em Contabilidade Pública	2,00
4	P8173a	Administrador júnior	Administração ou áreas afins.	Júnior	Desejável experiência profissional nas seguintes áreas: Administração, Gestão	1,00

					Pública e afins.	
Nota 1 - profissional sênior para figurar como ponto focal da ação.						

Fonte: Estudo Técnico Preliminar - ANEXO I - ETP 297/2024 (19767719)

Tabela 15 - Produto 1 - Ação 5 (Assessoria em BIM)

Ação	Código	Formação de referência	Formações admissíveis	Nível	Experiência (desejável ou requerida)	Quantidade
5	P8067	Engenheiro de projetos sênior [1]	Engenharia Civil, Arquitetura e Urbanismo ou áreas afins.	Sênior	Requerida experiência profissional em projetos BIM para infraestrutura.	1,00
5	P8067	Engenheiro de projetos sênior	Engenharia Civil, Arquitetura e Urbanismo ou áreas afins.	Sênior	Desejável experiência profissional em projetos BIM para infraestrutura.	1,00
5	P8066	Engenheiro de projetos pleno	Engenharia Civil, Arquitetura e Urbanismo ou áreas afins.	Pleno	Desejável experiência profissional na elaboração ou análise de projetos de OAEs e de projetos BIM para infraestrutura.	1,00
5	P8065	Engenheiro de projetos júnior	Engenharia Civil, Arquitetura e Urbanismo ou áreas afins.	Júnior	Desejável experiência profissional em projetos BIM para infraestrutura.	2,00
5	P8093	Jornalista pleno	Jornalismo, Comunicação Social, Publicidade, Relações Públicas, Propaganda e Marketing, Design ou áreas afins	Pleno	Desejável experiência profissional no setor público.	1,00
Nota 1 - profissional sênior para figurar como ponto focal da ação.						

Fonte: Estudo Técnico Preliminar - ANEXO I - ETP 297/2024 (19767719)

Tabela 16 - Produto 1 - Ação 6 (Assessoria em Núcleo de Dados e Informações)

Ação	Código	Formação de referência	Formações admissíveis	Nível	Experiência (desejável ou requerida)	Quantidade
6	P8067	Engenheiro de projetos sênior	Engenharia da Computação, Engenharia de Software, Sistemas de Informação, Análise e Desenvolvimento de Sistemas ou áreas afins	Sênior	Requerida experiência profissional em gerenciamento de projetos de Tecnologia da Informação (TI)	1,00
6	P8067	Engenheiro de projetos sênior	Engenharia da Computação, Engenharia de Software, Sistemas de Informação, Análise e	Sênior	Desejável experiência profissional no	1,00

			Desenvolvimento de Sistemas ou áreas afins		gerenciamento de projetos de TI e na Metodologia SCRUM.	
6	P8009	Analista de desenvolvimento de sistemas sênior	Engenharia da Computação, Engenharia de Software, Sistemas de Informação, Análise e Desenvolvimento de Sistemas ou áreas afins	Sênior	-	3,00
6	P8008	Analista de desenvolvimento de sistemas pleno	Engenharia da Computação, Engenharia de Software, Sistemas de Informação, Análise e Desenvolvimento de Sistemas ou áreas afins	Pleno	-	4,00
6	P8007	Analista de desenvolvimento de sistemas júnior	Engenharia da Computação, Engenharia de Software, Sistemas de Informação, Análise e Desenvolvimento de Sistemas ou áreas afins	Júnior	-	1,00
6	P8065	Engenheiro de projetos júnior	Engenharia Civil, Engenharia de Dados, Ciência de Dados, Ciência da Computação, Tecnologia da Informação, ou áreas afins	Júnior	Desejável experiência profissional na análise de dados e em *Machine Learning*.	2,00
Nota 1 - profissional sênior para figurar como ponto focal da ação.						

Fonte: Estudo Técnico Preliminar - ANEXO I - ETP 297/2024 (19767719)

3.3.7 PRODUTO 2 - CGMAB

Tabela 17 - Produto 2 - Ação 1 (Coordenação Técnica, Gerenciamento e Comunicação Ambiental)

Ação	Código	Formação de referência	Formações admissíveis	Nível	Experiência (desejável ou requerida)	Quantidade
1	P8044	Coordenador ambiental [1]	Engenharia Civil, Engenharia Florestal ou Engenharia Ambiental.	Outro	Experiência requerida constante na ***alínea b.2*** do **Quadro 8.2.**	1,00
1	P8070	Engenheiro florestal sênior [2]	Engenharia Florestal ou áreas afins.	Sênior	Requerida experiência profissional no setor público.	3,00
			Biologia ou áreas		Desejável experiência	

1	P8034	Biólogo sênior	afins.	Sênior	profissional no setor público.	1,00
1	P8059	Engenheiro ambiental sênior	Engenharia Ambiental, Geologia, Geografia ou área afins.	Sênior	Desejável experiência profissional no setor público.	1,00
1	P8069	Engenheiro florestal pleno	Engenharia Florestal, Geologia, Geografia ou área afins.	Pleno	Desejável experiência profissional no setor público.	1,00
1	P8185	Geógrafo sênior	Geografia ou área afins.	Sênior	Desejável experiência profissional com Geotecnologias	2,00
1	P8094	Jornalista sênior	Jornalismo, Comunicação Social ou áreas afins.	Sênior	Desejável experiência profissional no setor público.	1,00
Nota 1 - profissional coordenador para figurar como coordenador setorial do Produto.						
Nota 2 - profissionais para figurarem como pontos focais das coordenações setoriais da CGMAB.						

Fonte: Estudo Técnico Preliminar - ANEXO I - ETP 297/2024 (19767719)

Tabela 18 - Produto 2 - Ação 2 (Assessoria Orçamentário Financeira e Contratações)

Ação	Código	Formação de referência	Formações admissíveis	Nível	Experiência (desejável ou requerida)	Quantidade
2	P8042	Contador sênior	Administração, Ciências Contábeis ou áreas afins.	Sênior	Desejável experiência profissional na área financeira e orçamentária do setor público	1,00
2	P8041	Contador pleno	Administração, Ciências Contábeis ou áreas afins.	Pleno	Desejável experiência profissional na área financeira e orçamentária do setor público	1,00
2	P8059	Engenheiro ambiental sênior	Engenharia Ambiental, Geologia, Geografia ou área afins.	Sênior	Desejável experiência profissional em contratações públicas do setor público	2,00
2	P8058	Engenheiro ambiental pleno	Engenharia Ambiental, Geologia, Geografia ou área afins.	Pleno	Desejável experiência profissional em contratações públicas do setor público	2,00
2	P8002	Advogado pleno	Bacharel em Direito	Pleno	Desejável experiência profissional em Direito Administrativo e Administração Pública	1,00
2	P8003	Advogado sênior	Bacharel em Direito	Sênior	Desejável experiência profissional em Direito Administrativo e Administração Pública	1,00

Fonte: Estudo Técnico Preliminar - ANEXO I - ETP 297/2024 (19767719)

Tabela 19 - Produto 2 - Ação 3 (Assessoria Técnico Ambiental)

Ação	Código	Formação de referência	Formações admissíveis	Nível	Experiência (desejável ou requerida)	Quantidade
			Biologia ou áreas		Desejável experiência	

3	P8034	Biólogo sênior	afins.	Sênior	profissional no setor público.	2,00
3	P8059	Engenheiro ambiental sênior	Engenharia Ambiental, Geologia, Geografia ou área afins.	Sênior	Desejável experiência profissional no setor público.	8,00
3	P8058	Engenheiro ambiental pleno	Engenharia Ambiental, Geologia, Geografia ou área afins.	Pleno	Desejável experiência profissional no setor público.	4,00
3	P8191	Arqueólogo sênior	Arqueologia ou áreas afins.	Sênior	Desejável experiência profissional no setor público.	2,00
3	P8188	Antropólogo sênior	Antropologia ou áreas afins.	Sênior	Desejável experiência profissional no setor público.	2,00

Fonte: Estudo Técnico Preliminar - ANEXO I - ETP 297/2024 (19767719)

3.3.8 PRODUTO 3 - CGPLAN

Tabela 20 - Produto 3 - Ação 1 (Assessoria Técnica e Administrativa (CGPLAN)

Ação	Código	Formação de referência	Formações admissíveis	Nível	Experiência (desejável ou requerida)	Quantidade
1	P8061	Engenheiro coordenador [1]	Engenharia Civil	Coordenador	Experiência requerida constante na ***alínea b.3*** do **Quadro 8.2.**	1,00
1	P8066	Engenheiro de projetos pleno [2]	Engenharia Civil, Arquitetura e Urbanismo ou áreas afins.	Pleno	Requerida experiência profissional em atividades ligadas ao ramo da engenharia de infraestrutura de transportes e em atividades do setor público, tais como: (i) elaboração de termos de referência e seu respectivo orçamento; (ii) resposta aos órgãos de controle, e (iii) análise de recursos, termo aditivos, laudos, etc., que envolvam temas técnicos de engenharia.	1,00
1	P8003	Advogado sênior	Bacharel em Direito	Sênior	Desejável experiência profissional na análise de processos administrativos, elaboração de minutas de pareceres e notas técnicas, inclusive ao Controle Externo e Interno, demandas de Órgãos Judiciais e Processos Administrativos de Apuração de Responsabilidade, processos de licitação, formalização, gestão e alteração de contratos de contratados administrativos.	1,00
					Desejável experiência	

1	P8002	Advogado pleno	Bacharel em Direito	Pleno	profissional na análise de processos administrativos, elaboração de minutas de pareceres e notas técnicas, inclusive ao Controle Externo e Interno, demandas de Órgãos Judiciais e Processos Administrativos de Apuração de Responsabilidade, processos de licitação, formalização, gestão e alteração de contratos de contratados administrativos.	1,00
1	P8174a	Administrador pleno	Administração, Ciências Contábeis ou áreas afins.	Pleno	Desejável experiência profissional na análise e controle de processos e demandas administrativas, padronização, tramitação e estatísticas, acompanhamento de prazos das atividades e processos, gestão e alteração de contratos, programação orçamentária e financeira, gestão administrativa de garantias contratuais, formalização de reajustamentos contratuais, solicitações de empenhos e remanejamentos internos de recursos, entre outras atividades correlatas, bem como obtenção das informações e divulgação das ações e dos eventos da CGPLAN.	4,00
1	P8173a	Administrador júnior	Administração, Ciências Contábeis ou áreas afins.	Júnior	Desejável experiência profissional na análise e controle de processos e demandas administrativas, padronização, tramitação e estatísticas, acompanhamento de prazos das atividades e processos, gestão e alteração de contratos, programação orçamentária e financeira, cadastramento de informações em sistemas informatizados, (contratos, aditivos, garantias, empenhos, reajustamentos, etc.), atualização de garantias contratuais, formalização de reajustamentos, solicitações de empenhos e remanejamentos internos, entre outras atividades correlatas, bem como obtenção das informações e divulgação das ações e dos eventos da CGPLAN.	2,00
Nota 1- profissional coordenador para figurar como coordenador setorial do Produto.						

Nota 2 - profissional pleno para figurar como ponto focal da ação.

Fonte: Estudo Técnico Preliminar - ANEXO I - ETP 297/2024 (19767719)

Tabela 21 - Produto 3 - Ação 2 (Assessoria Técnica em Tecnologia da Informação - SETAC)

Ação	Código	Formação de referência	Formações admissíveis	Nível	Experiência (desejável ou requerida)	Quantidade
2	P8066	Engenheiro de projetos pleno [1]	Engenharia, Análise de Sistemas, Sistemas de Informação e Ciência da Informação (bacharelado)	Pleno	Requerida certificação em *Scrum Master* ou *Agile Master* e desejável experiência no planejamento, desenvolvimento e acompanhamento de atividades ligadas à área de Tecnologia da Informação (TI).	1,00
2	P8009	Analista de desenvolvimento de sistemas sênior	Engenharia, Análise de Sistemas, Sistemas de Informação e Ciência da Informação (bacharelado)	Sênior	Desejável experiência profissional nas tecnologias *Docker* e *PostgreSQL*. Requerida certificação *DevOps*.	1,00
2	P8008	Analista de desenvolvimento de sistemas pleno	Engenharia, Análise de Sistemas, Sistemas de Informação e Ciência da Informação (bacharelado)	Pleno	Desejável conhecimento profissional nas seguintes atividades: (i) desenvolvimento *Full Stack*: programação voltada ao projeto, desenvolvimento, teste e distribuição de aplicações web; (ii) operação tanto no *front-end* quanto no *back-end* , além das rotinas de automação. Desejável, também, conhecimento em linguagem *Python*, *Node* e *NextJS*.	2,00
Nota 1 - profissional pleno para figurar como ponto focal da ação.						

Fonte: Estudo Técnico Preliminar - ANEXO I - ETP 297/2024 (19767719)

Tabela 22 - Produto 3 - Ação 3 (Assessoria Técnica e Administrativa - COPLAN)

Ação	Código	Formação de referência	Formações admissíveis	Nível	Experiência (desejável ou requerida)	Quantidade
3	P8066	Engenheiro de projetos pleno [1]	Engenharia Civil, Ambiental, Cartográfica, Agrimensura, Transportes ou áreas afins.	Pleno	Requerida experiência profissional em instrumentos e ações relacionadas ao planejamento e orçamento públicos, tais como o Plano Plurianual (PPA), às leis de diretrizes orçamentárias (LDO), bem como às leis orçamentarias anuais (LOA). Adicionalmente, desejável experiência nos diversos	1,00

					aspectos técnicos relacionados ao ramo da engenharia de infraestrutura de transporte.	
3	P8173a	Administrador júnior	Administração, Administração Pública, Gestão Pública, Ciências Contábeis, Direito ou áreas afins.	Júnior	Desejável experiência profissional na análise e controle de processos e demandas administrativas, padronização, tramitação e estatísticas, acompanhamento de prazos das atividades e processos, gestão e alteração de contratos, programação orçamentária e financeira, cadastramento de informações em sistemas informatizados (contratos, aditivos, garantias, empenhos, reajustamentos, etc.), atualização de garantias contratuais, formalização de reajustamentos, solicitações de empenhos e remanejamentos internos, entre outras atividades correlatas.	2,00
3	P8066	Engenheiro de projetos pleno	Engenharia Civil, Ambiental, Cartográfica, Agrimensura, Transportes ou áreas afins.	Pleno	Desejável experiência profissional na análise de processos, elaboração de pareceres e notas técnicas próprias e assessoradas objetivando elaboração da proposta do PLOA e PPA. Desejável, também, experiência profissional na proposição e elaboração de estudos para planejamento da infraestrutura de transportes e nas transferências de jurisdição ou administração de ativos de infraestrutura.	3,00
3	P8065	Engenheiro de projetos júnior	Engenharia Civil, Ambiental, Cartográfica, Agrimensura, Transportes ou áreas afins.	Júnior	Desejável experiência profissional na análise de processos, elaboração de pareceres e notas técnicas próprias e assessoradas objetivando elaboração da proposta do PLOA e PPA. Desejável, também, experiência profissional na proposição e elaboração de estudos para planejamento da infraestrutura de transportes e nas transferências de jurisdição ou administração de ativos de infraestrutura.	3,00
					Desejável experiência profissional na análise e	

3	P8173a	Administrador júnior	Administração, Administração Pública, Gestão Pública, Ciências Contábeis, Direito ou áreas afins.	Júnior	controle de processos e demandas, padronização, tramitação e estatísticas, acompanhamento de prazos das atividades e processos, gestão e alteração de contratos, programação orçamentária e financeira, cadastramento de informações em sistemas informatizados (contratos, aditivos, garantias, empenhos, reajustamentos, etc.), atualização de garantias contratuais, formalização de reajustamentos, solicitações de empenhos e remanejamentos internos, entre outras atividades correlatas.	1,00
Nota 1 - profissional pleno para figurar como ponto focal da ação.						

Fonte: Estudo Técnico Preliminar - ANEXO I - ETP 297/2024 (19767719)

Tabela 23 - Produto 3 - Ação 4 (Assessoria Técnica e Administrativa - COLEP)

Ação	Código	Formação de referência	Formações admissíveis	Nível	Experiência (desejável ou requerida)	Quantidade
4	P8066	Engenheiro de projetos pleno [1]	Engenharia Civil ou áreas afins.	Pleno	Requerida experiência profissional em aspectos técnicos relacionados ao ramo da engenharia de transportes (tráfego, redes, levantamentos, etc.).	1,00
4	P8066	Engenheiro de projetos pleno	Engenharia Civil ou áreas afins.	Pleno	Desejável experiência profissional na análise de processos, elaboração de pareceres e notas técnicas próprias e assessoradas nas atividades de levantamento e caracterização de ativos e na contagem e modelagem de tráfego.	1,00
4	P8065	Engenheiro de projetos júnior	Engenharia Civil ou áreas afins.	Júnior	Desejável experiência profissional na análise de processos, elaboração de pareceres e notas técnicas próprias e assessoradas nas atividades de levantamento e caracterização de ativos e na contagem e modelagem de tráfego.	2,00
4	P8181	Engenheiro agrimensor pleno	Engenharia Cartográfica, de Agrimensura ou áreas afins.	Pleno	Desejável experiência profissional na análise de processos, elaboração de pareceres e notas técnicas próprias e assessoradas nas atividades de cartografia, ao levantamento e validação dos dados topográficos de geotecnologia.	2,00

4	P8180	Engenheiro agrimensor júnior	Engenharia Cartográfica, de Agrimensura ou áreas afins.	Júnior	Desejável experiência profissional na análise de processos, elaboração de pareceres e notas técnicas próprias e assessoradas nas atividades de cartografia, ao levantamento e validação dos dados topográficos de geotecnologia.	1,00
4	P8173a	Administrador júnior	Administração, Administração Pública, Gestão Pública, Ciências Contábeis, Direito ou áreas afins.	Júnior	Desejável experiência profissional na análise e controle de processos e demandas, padronização, tramitação e estatísticas, acompanhamento de prazos das atividades e processos, gestão e alteração de contratos, programação orçamentária e financeira, cadastramento de informações em sistemas informatizados (contratos, aditivos, garantias, empenhos, reajustamentos, etc.), atualização de garantias contratuais, formalização de reajustamentos, solicitações de empenhos e remanejamentos internos, entre outras atividades correlatas, bem como obtenção das informações e divulgação de ações e eventos.	2,00
Nota 1 - profissional pleno para figurar como ponto focal da ação.						

Fonte: Estudo Técnico Preliminar - ANEXO I - ETP 297/2024 (19767719)

Tabela 24 - Produto 3 - Ação 5 (Assessoria Técnica e Administrativa - COAV)

Ação	Código	Formação de referência	Formações admissíveis	Nível	Experiência (desejável ou requerida)	Quantidade
5	P8066	Engenheiro de projetos pleno [1]	Engenharia Civil ou áreas afins.	Pleno	Requerida experiência profissional em aspectos técnicos relacionados ao ramo da engenharia de infraestrutura de transportes.	1,00
5	P8067	Engenheiro de projetos sênior	Engenharia Civil ou áreas afins.	Sênior	Desejável experiência profissional na análise de processos, elaboração de pareceres e notas técnicas próprias e assessoradas nas disciplinas afetas à engenharia de infraestrutura de transportes e na avaliação de viabilidade.	2,00
			Engenharia Civil,		Desejável experiência profissional na análise de processos, elaboração de pareceres e notas técnicas	

5	P8066	Engenheiro de projetos pleno	Elétrica, de Produção Mecânica ou áreas afins.	Pleno	próprias e assessoradas nas disciplinas afetas à engenharia de infraestrutura de transportes e na avaliação de viabilidade.	2,00
5	P8065	Engenheiro de projetos júnior	Engenharia Civil, Elétrica, de Produção Mecânica ou áreas afins.	Júnior	Desejável experiência profissional na análise de processos, elaboração de pareceres e notas técnicas próprias e assessoradas nas disciplinas afetas à engenharia de infraestrutura de transportes e na avaliação de viabilidade.	1,00
5	P8173a	Administrador júnior	Administração, Administração Pública, Gestão Pública, Ciências Contábeis, Direito ou áreas afins.	Júnior	Desejável experiência profissional na análise e controle de processos e demandas, padronização, tramitação e estatísticas, acompanhamento de prazos das atividades e processos, gestão e alteração de contratos, programação orçamentária e financeira, cadastramento de informações em sistemas informatizados (contratos, aditivos, garantias, empenhos, reajustamentos, etc.), atualização de garantias contratuais, formalização de reajustamentos, solicitações de empenhos e remanejamentos internos, entre outras atividades correlatas, bem como obtenção das informações e divulgação de ações e eventos.	1,00
Nota 1 - profissional pleno para figurar como ponto focal da ação.						

Fonte: Estudo Técnico Preliminar - ANEXO I - ETP 297/2024 (19767719)

3.3.9 PRODUTO 4 - CGDR

Tabela 25 - Produto 4 - Ação 1 (Assessoria ao Planejamento e Gestão)

Ação	Código	Formação de referência	Formações admissíveis	Nível	Experiência (desejável ou requerida)	Quantidade
1	P8061	Engenheiro coordenador [1]	Engenharia Civil, Agronômica ou Florestal.	Coordenador	Experiência requerida constante na ***alínea b.4*** do **Quadro 8.2.**	1,00
1	P8066	Engenheiro de projetos pleno	Engenharia Civil, Cartográfica, Agronômica, Florestal ou áreas afins.	Pleno	Desejável experiência profissional na área de Gestão de Projetos e Planejamento Estratégico	3,00
					Desejável conhecimento profissional em análises	

1	P8065	Engenheiro de projetos júnior	Engenharia Civil ou áreas afins.	Júnior	técnicas e emissão de relatórios relacionados a projetos de infraestrutura rodoviária. Conhecimentos básicos de Informática.	2,00
Nota 1 - profissional coordenador para figurar como coordenador setorial do Produto.						

Fonte: Estudo Técnico Preliminar - ANEXO I - ETP 297/2024 (19767719)

Tabela 26 - Produto 4 - Ação 2 (Assessoria Técnica à Coordenação de Desapropriação)

Ação	Código	Formação de referência	Formações admissíveis	Nível	Experiência (desejável ou requerida)	Quantidade
2	P8067	Engenheiro de projetos sênior [1]	Engenharia Civil ou áreas afins.	Sênior	Requerida experiência profissional em avaliação de imóveis urbanos.	1,00
2	P8066	Engenheiro de projetos pleno	Engenharia Civil ou áreas afins.	Pleno	Desejável experiência profissional em avaliação de imóveis urbanos.	1,00
2	P8065	Engenheiro de projetos júnior	Engenharia Civil ou áreas afins.	Júnior	Desejável experiência profissional em avaliação de imóveis urbanos.	2,00
2	P8055	Engenheiro agrônomo pleno	Engenharia Agronômica, Florestal ou áreas afins.	Pleno	Desejável experiência profissional em avaliação de imóveis urbanos.	2,00
Nota 1 - profissional sênior para figurar como ponto focal da ação.						

Fonte: Estudo Técnico Preliminar - ANEXO I - ETP 297/2024 (19767719)

Tabela 27 - Produto 4 - Ação 3 (Assessoria Técnica na Análise Documental)

Ação	Código	Formação de referência	Formações admissíveis	Nível	Experiência (desejável ou requerida)	Quantidade
3	P8066	Engenheiro de projetos pleno [1]	Engenharia Civil ou áreas afins.	Pleno	Requerida experiência profissional em avaliação de imóveis urbanos e em regularização de imóveis urbanos.	1,00
3	P8065	Engenheiro de projetos júnior	Engenharia Civil ou áreas afins.	Júnior	Desejável experiência profissional em análise de projetos de engenharia e em regularização fundiária.	2,00
3	P8055	Engenheiro agrônomo pleno	Engenharia Agronômica, Florestal ou áreas afins.	Pleno	Desejável experiência profissional em avaliação de imóveis rurais e em regularização de imóveis rurais.	1,00
3	P8065	Engenheiro de projetos júnior	Engenharia Civil, Cartográfica,	Júnior	Desejável experiência profissional em regularização fundiária urbana e rural, análise de projetos de engenharia, análise de produtos cartográficos, geoprocessamento e tratamento de informações	4,00

			Agronômica, Florestal ou áreas afins.		geográficas, bem como em programas de reassentamento e remoção de pessoas vulneráveis	
3	P8019	Assistente social júnior	Serviço Social ou áreas afins.	Júnior	Desejável experiência profissional em programas de reassentamento e remoção de famílias vulneráveis	1,00
Nota 1 - profissional pleno para figurar como ponto focal da ação.						

Fonte: Estudo Técnico Preliminar - ANEXO I - ETP 297/2024 (19767719)

Tabela 28 - Produto 4 - Ação 4 (Assessoria Técnica na Análise Documental)

Ação	Código	Formação de referência	Formações admissíveis	Nível	Experiência (desejável ou requerida)	Quantidade
4	P8003	Advogado sênior [1]	Bacharel em Direito	Sênior	Requerida experiência profissional em Direito Administrativo com experiência no serviço público (em qualquer instituição).	1,00
4	P8003	Advogado sênior	Bacharel em Direito	Sênior	Desejável conhecimento em Direito Administrativo com experiência profissional no serviço público (em qualquer instituição).	1,00
4	P8002	Advogado pleno	Bacharel em Direito	Pleno	Desejável conhecimento em Direito Administrativo, regularização fundiária urbana e rural, desapropriação e reassentamento.	2,00
Nota 1 - profissional sênior para figurar como ponto focal da ação.						

Fonte: Estudo Técnico Preliminar - ANEXO I - ETP 297/2024 (19767719)

Tabela 29 - Produto 4 - Ação 5 (Assessoria Administrativa)

Ação	Código	Formação de referência	Formações admissíveis	Nível	Experiência (desejável ou requerida)	Quantidade
5	P8041	Contador pleno [1]	Contabilidade ou áreas afins.	Pleno	Requerida experiência profissional em contabilidade pública e orçamento público. Desejável experiência profissional no serviço público (em qualquer instituição).	1,00
5	P8041	Contador pleno	Contabilidade ou áreas afins.	Pleno	Desejável conhecimento em contabilidade pública, orçamento público. Desejável experiência profissional no serviço público (em qualquer instituição).	1,00
5	P8173a	Administrador júnior	Administração, ciências contábeis ou áreas afins.	Júnior	Desejável conhecimento em Administração Pública.	1,00
Nota 1 - profissional pleno para figurar como ponto focal da ação.						

Fonte: Estudo Técnico Preliminar - ANEXO I - ETP 297/2024 (19767719)

3.3.10 PRODUTO 5 - CGDESP

Tabela 30 - Produto 5 - Ação 1 (Assessoria Técnica CGDESP)

Ação	Código	Formação de referência	Formações admissíveis	Nível	Experiência (desejável ou requerida)	Quantidade
1	P8061	Engenheiro coordenador [1]	Engenharia Civil	Coordenador	Experiência requerida constante na ***alínea b.5*** do **Quadro 8.2.**	1,00
1	P8067	Engenheiro de projetos sênior	Engenharia Civil, Arquitetura e Urbanismo ou áreas afins.	Sênior	Desejável experiência profissional em empreendimentos de infraestrutura de transportes	2,00
1	P8066	Engenheiro de projetos pleno	Engenharia Civil, Arquitetura e Urbanismo ou áreas afins.	Pleno	Desejável experiência profissional em empreendimentos de infraestrutura de transportes	1,00
Nota 1 - profissional coordenador para figurar como coordenador setorial do Produto.						

Fonte: Estudo Técnico Preliminar - ANEXO I - ETP 297/2024 (19767719)

Tabela 31 - Produto 5 - Ação 2 (Assessoria Administrativa CGDESP)

Ação	Código	Formação de referência	Formações admissíveis	Nível	Experiência (desejável ou requerida)	Quantidade
2	P8175a	Administrador sênior [1]	Direito, Administração, Administração Pública, Gestão Pública, Ciências Contábeis ou áreas afins.	Sênior	Requerida experiência profissional em Gestão de Projetos e Administração Pública	1,00
2	P8175a	Administrador sênior	Direito, Administração, Administração Pública, Gestão Pública, Ciências Contábeis ou áreas afins.	Sênior	Desejável experiência profissional em Gestão de Projetos e Administração Pública	4,00
2	P8174a	Administrador pleno	Direito, Administração, Administração Pública, Gestão Pública, Ciências Contábeis ou áreas afins.	Pleno	Desejável experiência profissional em Gestão de Projetos e Administração Pública	2,00
Nota 1 - profissional sênior para figurar como ponto focal da ação.						

Fonte: Estudo Técnico Preliminar - ANEXO I - ETP 297/2024 (19767719)

Tabela 32 - Produto 5 - Ação 3 (Assessoria Especializada CGDESP)

Ação	Código	Formação de referência	Formações admissíveis	Nível	Experiência (desejável ou requerida)	Quantidade
3	P8003	Advogado sênior [1]	Bacharel em Direito	Sênior	Requerida experiência profissional em Direito Administrativo e Administração Pública	1,00
3	P8003	Advogado sênior	Bacharel em Direito	Sênior	Desejável experiência profissional em Direito Administrativo e Administração Pública	2,00
Nota 1 - profissional sênior para figurar como ponto focal da ação.						

Fonte: Estudo Técnico Preliminar - ANEXO I - ETP 297/2024 (19767719)

Tabela 33 - Produto 5 - Ação 4 (Assessoria Técnica COPTER)

Ação	Código	Formação de referência	Formações admissíveis	Nível	Experiência (desejável ou requerida)	Quantidade
4	P8067	Engenheiro de projetos sênior [1]	Engenharia Civil ou áreas afins.	Sênior	Requerida experiência profissional em análises técnicas e emissão de relatórios relacionados à análise técnica de disciplinas que compõem projetos de infraestrutura rodoviária	1,00
4	P8067	Engenheiro de projetos sênior	Engenharia Civil ou áreas afins.	Sênior	Desejável experiência profissional em análises técnicas e emissão de relatórios relacionados à análise técnica de disciplinas que compõem projetos de infraestrutura rodoviária	7,00
4	P8066	Engenheiro de projetos pleno	Engenharia Civil ou áreas afins.	Pleno	Desejável experiência profissional em análises técnicas e emissão de relatórios relacionados à análise técnica de disciplinas que compõem projetos de infraestrutura rodoviária	10,00
4	P8065	Engenheiro de projetos júnior	Engenharia Civil ou áreas afins.	Júnior	Desejável experiência profissional em análises técnicas e emissão de relatórios relacionados à análise técnica de disciplinas que compõem projetos de infraestrutura rodoviária	1,00
Nota 1 - profissional sênior para figurar como ponto focal da ação.						

Fonte: Estudo Técnico Preliminar - ANEXO I - ETP 297/2024 (19767719)

Tabela 34 - Produto 5 - Ação 5 (Assessoria Técnica COPMAN)

Ação	Código	Formação de referência	Formações admissíveis	Nível	Experiência (desejável ou requerida)	Quantidade
					Requerida experiência	

5	P8067	Engenheiro de projetos sênior [1]	Engenharia Civil ou áreas afins.	Sênior	profissional em análises técnicas e emissão de relatórios relacionados à análise técnica de disciplinas que compõem projetos de infraestrutura rodoviária	1,00
5	P8067	Engenheiro de projetos sênior	Engenharia Civil ou áreas afins.	Sênior	Desejável experiência profissional em análises técnicas e emissão de relatórios relacionados à análise técnica de disciplinas que compõem projetos de infraestrutura rodoviária	4,00
5	P8066	Engenheiro de projetos pleno	Engenharia Civil ou áreas afins.	Pleno	Desejável experiência profissional em análises técnicas e emissão de relatórios relacionados à análise técnica de disciplinas que compõem projetos de infraestrutura rodoviária	3,00
5	P8065	Engenheiro de projetos júnior	Engenharia Civil ou áreas afins.	Júnior	Desejável experiência profissional em análises técnicas e emissão de relatórios relacionados à análise técnica de disciplinas que compõem projetos de infraestrutura rodoviária	1,00
Nota 1 - profissional sênior para figurar como ponto focal da ação.						

Fonte: Estudo Técnico Preliminar - ANEXO I - ETP 297/2024 (19767719)

Tabela 35 - Produto 5 - Ação 6 (Assessoria Técnica COPES)

Ação	Código	Formação de referência	Formações admissíveis	Nível	Experiência (desejável ou requerida)	Quantidade
6	P8067	Engenheiro de projetos sênior [1]	Engenharia Civil ou áreas afins.	Sênior	Requerida experiência profissional em análises técnicas e emissão de relatórios relacionados à análise técnica de projeto estrutural	1,00
6	P8067	Engenheiro de projetos sênior	Engenharia Civil ou áreas afins.	Sênior	Desejável experiência profissional em análises técnicas e emissão de relatórios relacionados à análise técnica de projeto estrutural	4,00
6	P8066	Engenheiro de projetos pleno	Engenharia Civil ou áreas afins.	Pleno	Desejável experiência profissional em análises técnicas e emissão de relatórios relacionados à análise técnica de projeto estrutural	3,00
6	P8065	Engenheiro de projetos júnior	Engenharia Civil ou áreas afins.	Júnior	Desejável experiência profissional em análises técnicas e emissão de	1,00

					relatórios relacionados à análise técnica de projeto estrutural	
Nota 1 - profissional sênior para figurar como ponto focal da ação.						

Fonte: Estudo Técnico Preliminar - ANEXO I - ETP 297/2024 (19767719)

Tabela 36 - Produto 5 - Ação 7 (Assessoria Técnica COPIAQ)

Ação	Código	Formação de referência	Formações admissíveis	Nível	Experiência (desejável ou requerida)	Quantidade
7	P8067	Engenheiro de projetos sênior [1]	Engenharia Civil ou áreas afins.	Sênior	Requerida experiência profissional em análises técnicas e emissão de relatórios relacionados à análise técnica de disciplinas que compõem os diversos projetos de infraestrutura aquaviária	1,00
7	P8066	Engenheiro de projetos pleno	Engenharia Civil, Engenharia Naval, Arquitetura e Urbanismo ou áreas afins.	Pleno	Desejável experiência profissional em análises técnicas e emissão de relatórios relacionados à análise técnica de disciplinas que compõem os diversos projetos de infraestrutura aquaviária	3,00
7	P8065	Engenheiro de projetos júnior	Engenharia Civil, Arquitetura e Urbanismo ou áreas afins.	Júnior	Desejável experiência profissional em análises técnicas e emissão de relatórios relacionados à análise técnica de disciplinas que compõem os diversos projetos de infraestrutura aquaviária	1,00
Nota 1- profissional sênior para figurar como ponto focal da ação.						

Fonte: Estudo Técnico Preliminar - ANEXO I - ETP 297/2024 (19767719)

3.3.11 PRODUTO 6 - CGIPT

Tabela 37 - Produto 6 - Ação 1 (Assessoria Técnico Administrativa)

Ação	Código	Formação de referência	Formações admissíveis	Nível	Experiência (desejável ou requerida)	Quantidade
1	P8061	Engenheiro coordenador[1]	Engenharia Civil	Coordenador	Experiência requerida constante na ***alínea b.6*** do **Quadro 8.2.**	1,00
1	P8066	Engenheiro de projetos pleno	Engenharia Civil ou áreas afins.	Pleno	Desejável experiência profissional nas diferentes áreas da engenharia e experiência profissional na área da administração pública, particularmente na gestão e fiscalização de	2,00

					contratos, convênios e termos de execução descentralizada.	
1	P8003	Advogado sênior	Bacharel em Direito	Sênior	Desejável experiência profissional em Direito Administrativo. Desejável experiência profissional no serviço público (em qualquer instituição).	1,00
1	P8174a	Administrador pleno	Direito, Administração, Administração Pública, Gestão Pública, Ciências Contábeis ou áreas afins.	Pleno	Desejável experiência profissional na gestão e elaboração de documentos, contabilidade e apoio no serviço público (em qualquer instituição).	2,00
1	P8067	Engenheiro de projetos sênior	Engenharia Civil ou áreas afins.	Sênior	Desejável experiência profissional em atividades de capacitação profissional em Engenharia Civil	1,00
1	P8130	Pedagogo pleno	Pedagogia ou áreas afins.	Pleno	Desejável experiência profissional em atividades de capacitação profissional.	1,00
1	P8094	Jornalista sênior	Design Gráfico, Desenho Industrial ou áreas afins.	Sênior	Desejável experiência profissional na criação de conceitos de produtos e propagandas e montagem de comunicação visual de marcas.	1,00
1	P8093	Jornalista pleno	Design Gráfico, Desenho Industrial ou áreas afins.	Pleno	Desejável experiência profissional na criação de conceitos de produtos e propagandas e montagem de comunicação visual de marcas.	1,00
1	P8066	Engenheiro de projetos pleno	Ciências da Computação, Tecnologia da Informação, Estatística ou áreas afins.	Pleno	Requeridos conhecimentos e experiência profissional em estatística, coleta e tratamento de dados.	1,00
1	P8131	Pedagogo sênior	Letras, Pedagogia ou áreas afins.	Sênior	Desejável experiência profissional na revisão de documentos técnicos em língua portuguesa e inglesa.	1,00
Nota 1 - profissional coordenador para figurar como coordenador setorial do Produto.						

Fonte: Estudo Técnico Preliminar - ANEXO I - ETP 297/2024 (19767719)

Tabela 38 - Produto 6 - Ação 2 (Assessoria no Desenvolvimento de Pesquisas)

Ação	Código	Formação de referência	Formações admissíveis	Nível	Experiência (desejável ou requerida)	Quantidade
2	P8067	Engenheiro de projetos sênior [1]	Engenharia Civil ou áreas afins.	Sênior	Requeridos conhecimentos e experiência profissional na área de pavimentação rodoviária e geotecnia.	1,00
		Engenheiro de projetos	Engenharia Civil ou		Desejáveis conhecimentos e experiência profissional na	

2	P8067	sênior	áreas afins.	Sênior	área de pavimentação rodoviária e geotecnia.	1,00
2	P8067	Engenheiro de projetos sênior	Engenharia Civil ou áreas afins.	Sênior	Desejáveis conhecimentos e experiência profissional na área de pavimentação rodoviária e geotecnia, com enfoque em conservação rodoviária.	1,00
2	P8066	Engenheiro de projetos pleno	Engenharia Civil ou áreas afins.	Pleno	Desejáveis conhecimentos e experiência profissional na área de pavimentação rodoviária e geotecnia, com enfoque em conservação rodoviária.	1,00
2	P8082	Geólogo sênior	Geologia, Engenharia Geológica ou áreas afins.	Sênior	Desejáveis conhecimentos e experiência profissional na área de pavimentação rodoviária e geologia aplicada à engenharia.	1,00
2	P8067	Engenheiro de projetos sênior	Engenharia Civil ou áreas afins.	Sênior	Desejáveis conhecimentos e experiência profissional na área de hidrologia e drenagem.	1,00
2	P8065	Engenheiro de projetos júnior	Engenharia Civil ou áreas afins.	Júnior	Desejáveis conhecimentos e experiência profissional na área de hidrologia e drenagem.	1,00
2	P8066	Engenheiro de projetos pleno	Engenharia Civil ou áreas afins.	Pleno	Desejáveis conhecimentos e experiência profissional na área de pavimentação rodoviária e geotecnia.	2,00
2	P8067	Engenheiro de projetos sênior	Engenharia Civil ou áreas afins.	Sênior	Desejáveis conhecimentos e experiência profissional na área de estruturas.	1,00
2	P8066	Engenheiro de projetos pleno	Engenharia Civil ou áreas afins.	Pleno	Desejáveis conhecimentos e experiência profissional na área de estruturas.	1,00
2	P8067	Engenheiro de projetos sênior	Engenharia Civil ou áreas afins.	Sênior	Desejáveis conhecimentos e experiência profissional na área de projeto geométrico de rodovias.	1,00
2	P8066	Engenheiro de projetos pleno	Engenharia Civil ou áreas afins.	Pleno	Desejáveis conhecimentos e experiência profissional na área de projeto geométrico de rodovias.	1,00
Nota 1 - profissional sênior para figurar como ponto focal da ação.						

Fonte: Estudo Técnico Preliminar - ANEXO I - ETP 297/2024 (19767719)

Tabela 39 - Produto 6 - Ação 3 (Assessoria para Publicações Técnicas)

Ação	Código	Formação de referência	Formações admissíveis	Nível	Experiência (desejável ou requerida)	Quantidade
3	P8066	Engenheiro de projetos pleno[1]	Engenharia Civil, Arquitetura e Urbanismo ou áreas afins.	Pleno	Requerida experiência profissional na revisão de documentos técnicos (manuais e normas)	1,00
3	P8066	Engenheiro de projetos pleno	Engenharia Civil, Arquitetura e Urbanismo ou áreas	Pleno	Desejável experiência profissional na revisão de documentos técnicos (manuais	1,00

			afins.		e normas)	
3	P8065	Engenheiro de projetos júnior	Engenharia Civil, Arquitetura e Urbanismo ou áreas afins.	Júnior	Desejável experiência profissional na revisão de documentos técnicos (manuais e normas)	1,00
Nota 1 - profissional pleno para figurar como ponto focal da ação.						

Fonte: Estudo Técnico Preliminar - ANEXO I - ETP 297/2024 (19767719)

3.3.12 PRODUTO 7 - CGCIT

Tabela 40 - Produto 7 - Ação 1 (Assessoria Técnica em Engenharia)

Ação	Código	Formação de referência	Formações admissíveis	Nível	Experiência (desejável ou requerida)	Quantidade
1	P8061	Engenheiro coordenador[1]	Engenharia Civil	Coordenador	Experiência requerida constante na ***alínea b.7*** do **Quadro 8.2.**	1,00
1	P8066	Engenheiro de projetos pleno	Engenharia Civil, Arquitetura e Urbanismo ou áreas afins.	Pleno	Desejável experiência profissional nos diversos aspectos relativos aos custos referenciais de infraestrutura de transportes	4,00
Nota 1 - profissional coordenador para figurar como coordenador setorial do Produto.						

Fonte: Estudo Técnico Preliminar - ANEXO I - ETP 297/2024 (19767719)

Tabela 41 - Produto 7 - Ação 2 (Assessoria Técnica Administrativa)

Ação	Código	Formação de referência	Formações admissíveis	Nível	Experiência (desejável ou requerida)	Quantidade
2	P8173a	Administrador júnior	Direito, Administração, Administração Pública, Gestão Pública, Ciências Contábeis ou áreas afins.	Júnior	Desejável experiência profissional no setor público.	3,00

Fonte: Estudo Técnico Preliminar - ANEXO I - ETP 297/2024 (19767719)

Tabela 42- Produto 7 - Ação 3 (Assessoria Técnica Especializada)

Ação	Código	Formação de referência	Formações admissíveis	Nível	Experiência (desejável ou requerida)	Quantidade
3	P8002	Advogado pleno	Bacharel em Direito	Pleno	Desejável experiência profissional em Direito Administrativo e Administração Pública	1,00

Fonte: Estudo Técnico Preliminar - ANEXO I - ETP 297/2024 (19767719)

3.3.13 PRODUTO 8 - ASSESSORAMENTO TÉCNICO ESPECIALIZADO

Tabela 43 - Produto 8 - Ação 1 (Consultoria Especializada)

Ação	Código	Formação de referência	Formações admissíveis	Nível	Experiência (desejável ou requerida)	Quantidade
1	P8060	Engenheiro consultor especial	Engenharia Civil, Arquitetura e Urbanismo ou áreas afins.	Outro	Os requisitos mínimos a serem atendidos para o cargo de consultor especial estão especificados na Resolução nº 11, de 21 de agosto de 2021, sendo exigido um profissional de nível superior com mais de 15 (quinze) anos de experiência. Além disso, para cada solicitação da Fiscalização do DNIT, será realizada uma análise da capacidade e experiência do consultor indicado pela Contratada, considerando as exigências específicas de cada situação.	186 UD1 [1]

Nota 1 - Cada unidade de medida do Produto 8 será denominada UD1 (Unidade de Despesas 1) e corresponderá à uma consultoria especializada equivalente a 1 (um) mês de serviço prestado - consideradas 44 (quarenta e quatro) horas de trabalho mensais, nos termos previstos na Resolução nº 11, de 21 de agosto de 2021.

3.3.14 PRODUTO 9 - DIÁRIAS E DESLOCAMENTOS

Tabela 44 - Produto 9 - Ação 1 (Fornecimento de Diárias e Deslocamentos para Execução de Atividades Específicas)

Ação	Quantidade
1	193 UD2 [1]

Nota 1 - Cada unidade de medida do Produto 9 será denominada UD2 (Unidade de Despesas 2) e corresponderá às diárias e deslocamentos necessários para o custeio das atividades de campo dos profissionais vinculados aos Produtos 1 a 7.

3.3.15 Por fim, destaca-se que as denominações associadas à formação de referência nas tabelas desta seção seguem aquelas definidas pela Resolução nº 11, de 21 de agosto de 2020, conforme já mencionado. Assim, embora em algumas dessas tabelas conste a menção ao termo "Advogado", deve-se compreender que o requisito exigido para essa categoria não inclui a obrigatoriedade de registro do profissional na Ordem dos Advogados do Brasil (OAB), mas apenas a formação como bacharel em Direito, acompanhada do tempo mínimo de experiência exigido para a senioridade especificada em cada caso.

4. Requisitos da contratação

4. REQUISITOS DA CONTRATAÇÃO

4.1 Categoria do objeto

4.1.1 O objeto do presente estudo tem a natureza de serviço técnico especializado de natureza predominantemente intelectual. Os trabalhos a serem realizados são relativos à alínea "c" do inciso XVIII do art. 6º da Lei 14.133, de 1° de abril de 2021.

4.2 Modalidade de Licitação

4.2.1 Considerando o enquadramento do objeto ao disposto na alínea "c" do inciso XVIII do art. 6º e art. 29 da Lei 14.133, de 1° de abril de 2021, bem como as demais características dos serviços e da metodologia de execução contratual estabelecida na Seção 11 - *Detalhamento da Metodologia de Execução* deste instrumento, a modalidade de licitação será a **CONCORRÊNCIA**.

4.2.2 Os serviços a serem contratados enquadram-se nos pressupostos do Decreto n° 9.507, de 21 de setembro de 2018, não se constituindo em quaisquer das atividades previstas no art. 3º do aludido decreto, cuja execução indireta é vedada.

4.2.2 A prestação dos serviços não gera vínculo empregatício entre os empregados da Contratada e a Administração, vedando-se qualquer relação entre estes que caracterize pessoalidade e subordinação direta.

4.3 Forma de execução da licitação

4.3.1 Será adotada a forma Eletrônica na licitação, conforme preceitua o §2ª, art. 17 da Lei nº 14.133/2021.

> *art. 17. O processo de licitação observará as seguintes fases, em sequência:*
>
> *(...)*
>
> *§ 2º As licitações serão realizadas preferencialmente sob a forma eletrônica, admitida a utilização da forma presencial, desde que motivada, devendo a sessão pública ser registrada em ata e gravada em áudio e vídeo.*

4.4 Critério de julgamento

4.4.1 Considerando o enquadramento do objeto à alínea "c" do inciso XVIII do art. 6º da Lei 14.133, de 1° de abril de 2021 e nas características dos serviços e da metodologia de execução contratual estabelecida na *Seção 11 - Detalhamento da Metodologia de Execução* deste Termo de Referência, o critério de julgamento será o de **MENOR PREÇO**.

4.5 Modo de disputa

4.5.1 Tendo em vista a escolha da adoção do critério de julgamento de menor preço e considerando o disposto §1º do art. 56 da Lei 14.133, de 1° de abril de 2021, o modo de disputa será o **ABERTO**.

4.6 Regime de execução do Contrato

4.6.1 O regime de execução do contrato será **EMPREITADA POR PREÇO GLOBAL**. Será desclassificada a proposta ou lance vencedor nos quais se verifique que qualquer um dos seus custos unitários supera o correspondente custo unitário de referência fixado pela Administração.

4.7 Permitida a participação de empresa estrangeira

4.7.1 **SIM.** A contratação permite a participação de empresa estrangeira. Propõe-se abrir a competição para permitir a participação de empresas formalmente internacionais, pois no exterior pode haver possíveis interessados na competição, além da possibilidade de redução de preços, incentivando o livre mercado e alinhando os atos da administração para a finalidade de licitar, conforme o inciso I, do art. 11 da Lei nº 14.133/2021.

4.7.2 Nesse aspecto, o Decreto n° 11.890/2024, que regulamenta o art. 26 da Lei nº 14.133, de 1º de abril de 2021 para dispor sobre a aplicação da margem de preferência no âmbito da administração pública federal direta, autárquica e fundacional,

estabelecer-se-á margens de preferência de até 10% para a aquisição de bens e serviços nacionais. Poderá ser estabelecida uma margem de preferência adicional de mais de 10% (totalizando 20%) para a aquisição de bens e serviços nacionais resultantes de desenvolvimento e inovação tecnológica no Brasil.

4.7.3 Para tratar de matéria de proteção de mercado nacional existem em comércio exterior regras antidumping, salvaguardas, medidas de compensação e outras soluções, conforme definido no Acordo Antidumping (Acordo sobre a Implementação do Artigo VI do GATT 1994) como introdução de um produto no mercado interno de outro país a preço inferior ao seu "valor normal", art. VI do GATT 1994.

4.7.4 Ressalta-se que, conforme § 7º do art. 67 da Lei nº 14.133, de 1° de abril de 2021, sociedades empresárias estrangeiras atenderão à exigência prevista no inciso V do caput desse artigo por meio da apresentação, no momento da assinatura do contrato, da solicitação de registro perante a entidade profissional competente no Brasil.

4.7.5 É necessário o registro de empresa estrangeira, registro concedido às empresas estrangeiras para exercício legal, no país, de atividades enquadradas no Sistema CONFEA/CREA.

4.7.6 Os profissionais estrangeiros deverão fazer seus registros temporários, em conformidade com a Resolução 1.007/2003 do CONFEA.

4.7.7 Os documentos em língua estrangeira devem ser legalizados pela autoridade consular brasileira, salvo os casos contemplados p

4.8 Permitida a participação de consórcios

4.8.1 **SIM.** Nesta licitação será acolhida a possibilidade de consórcio, **limitado a 02 (duas) empresas**, que deverá resultar em reforço na capacidade técnica e financeira do licitante, possibilitando a participação de empresas regionais com aumento na competitividade no certame e deverá proporcionar ganho de escala na instalação e mobilização dos equipamentos e pessoal alocado. A formação de Consórcios respeitará, em sua integralidade, os preceitos contidos no art. 15 da Lei nº 14.133/2021.

4.9 Parcelamento do objeto:

4.9.1 **NÃO.** Optou-se pelo não parcelamento ou divisão do objeto da contratação. Tal decisão baseia-se no entendimento de que o parcelamento poderia prejudicar a condução dos serviços, tanto no aspecto técnico quanto no econômico, em razão dos custos adicionais que a administração teria para gerir múltiplos contratos simultaneamente, conforme a Súmula 247 do TCU.

4.9.2 Além disso, devido à característica interdisciplinar das atividades realizadas no âmbito da Diretoria de Planejamento e Pesquisa (DPP) — que abrangem planejamento, pesquisa, custos, normatização e ações voltadas a programas e empreendimentos específicos —, considera-se que a divisão do objeto poderia comprometer os resultados. Os Produtos apresentam correlações entre si, impactando todas as Coordenações Setoriais da DPP e, consequentemente, o desempenho das obrigações regimentais da Diretoria.

4.9.3 Dessa forma, o alinhamento entre os Produtos é fundamental para alcançar os objetivos pretendidos com a contratação.

4.10 Serviço Contínuo

4.10.1 **NÃO.** Os serviços objeto da presente contratação possuem natureza, escopo e prazo específicos.

4.11 Garantia da contratação

4.11.1 Será exigida a garantia da contratação de que tratam os arts. 96 e seguintes da Lei nº 14.133, de 2021, no percentual e condições descritas nas cláusulas do contrato.
4.11.2 Em caso opção pelo seguro garantia, a parte adjudicatária deverá apresentá-la, no máximo, até a data de assinatura do contrato.
4.11.3 A garantia, nas modalidades caução e fiança bancária, deverá ser prestada em até 10 (dez) dias úteis após a assinatura do contrato.
4.11.4 O contrato oferece maior detalhamento das regras que serão aplicadas em relação à garantia da contratação.
4.11.5 O percentual da garantia será de 5% (cinco por cento) do valor inicial do contrato, conforme art. 98 da Lei nº 14.133/21.
4.11.6 A Instrução de Normativa DNIT SEDE n° 46, de 19 de agosto de 2021, alterada pela Instrução de Normativa DNIT SEDE n° 4, de 15 de março de 2023, que dispõe sobre a prestação de garantias nas contratações de obras, serviços e compras pelo DNIT e disciplina as orientações e os procedimentos para os recebimentos e registros dos documentos referentes aos depósitos de interesse desta Autarquia, exigidos como garantias contratuais, serviços e compras, em seu art. 4°, § 2º, dispõe que “os prazos estabelecidos nas garantias contratuais, deverão ter validade durante o contrato e, no mínimo, por mais três meses após o término da vigência contratual".

4.11.7 A inobservância do prazo fixado para apresentação da garantia acarretará a aplicação de multa de 0,07% (sete centésimos por cento) do valor total do contrato por dia de atraso, até o máximo de 2% (dois por cento).
4.11.8 A garantia assegurará, qualquer que seja a modalidade escolhida, o pagamento de:

i. Prejuízos advindos do não cumprimento do objeto do contrato e do não adimplemento das demais obrigações nele previstas;
ii. Prejuízos diretos causados à Administração decorrentes de culpa ou dolo durante a execução do contrato;
iii. Multas moratórias e punitivas aplicadas pela Administração à Contratada; e
iv. Obrigações trabalhistas e previdenciárias de qualquer natureza e para com o FGTS, não adimplidas pela Contratada, quando couber.

4.12 Garantia adicional

4.12.1 Será exigida ainda garantia adicional nos termos do §5º do art. 59 da Lei 14.133/21, para o licitante vencedor "cuja proposta for inferior a 85% (oitenta e cinco por cento) do valor orçado pela Administração, equivalente à diferença entre este último e o valor da proposta, sem prejuízo das demais garantias exigíveis de acordo com esta Lei".

4.13 Subcontratação

4.13.1 **SIM**. Será permitida a subcontratação do objeto contratual, mas **somente** para a execução dos serviços do **Produto 8*: Assessoramento Técnico Especializado***, que deverá atender o art. 48 da Lei nº 14.133, de 2021 e as demais disposições pertinentes previstas neste instrumento. O contrato oferece maior detalhamento das regras que serão aplicadas em relação à subcontratação.

4.13.2 É vedada a subcontratação de outras atividades do objeto, pois se trata de uma prestação de serviço que necessita de uma administração única para a garantia de uniformidade técnica no desenvolvimento das atividades.

4.14 Sustentabilidade

4.14.1 Critérios e práticas de sustentabilidade: cumprir fielmente as Instruções do DNIT, em especial, a Instrução Normativa nº 61 /DNIT, de 17 de setembro de 2021, a qual define a Responsabilidade Ambiental das Contratadas – RAC, ou qual que venha a substituí-la.

4.14.2 Adicionalmente, os serviços deverão ser executados respeitando-se os critérios de sustentabilidade ambiental indicados abaixo:

- uso de produtos de limpeza e conservação de superfícies e objetos inanimados que obedeçam às classificações e especificações da ANVISA;
- adoção de práticas que evitem desperdícios de água potável;
- implementação de programa de treinamento de empregados visando o uso racional de energia elétrica e água, bem como redução da geração de resíduos sólidos;
- promoção da classificação e destinação adequada dos resíduos recicláveis produzidos durante a execução dos serviços. Especificamente para papéis e latas de alumínio contatar as Associações e/ou Cooperativas locais de catadores de materiais recicláveis;
- implementação de práticas de redução de consumo de papel, utilizando o padrão frente verso na impressão de relatórios e outros documentos, bem como utilização da fonte ecológica recomendada pela Advocacia Geral da União, que se encontra disponível para download no seguinte endereço eletrônico: www.agu.gov.br/ecofont;
- uso preferencial de papel não clorado na impressão de documentos e relatórios; adoção de práticas de substituição de copos descartáveis por copos definitivos;
- destinação final adequada das pilhas e baterias usadas ou inservíveis, segundo a Resolução CONAMA nº 401, de 4 de novembro de 2008;
- consideração dos padrões indicados pela Resolução CONAMA Nº 20/1994 quando da aquisição e utilização de equipamentos de limpeza que gerem ruídos em seu funcionamento;
- fornecimento aos empregados dos equipamentos de segurança (individuais e coletivos) necessários para execução dos serviços;
- consideração de empresas que tenham certificação ambiental nas pesquisas de preços para aquisições de produtos e contratação de serviços;
- estímulo ao uso de ferramentas digitais e/ou virtuais para a troca de informações entre as equipes envolvidas;
- proposição de soluções técnicas que considerem a economia na manutenção e operacionalização da infraestrutura que será construída, contemplando a redução do consumo de energia e água, bem como a utilização de tecnologias e materiais que reduzam o impacto ambiental, tais como:
- uso de equipamentos de climatização mecânica, ou de novas tecnologias de resfriamento do ar, que utilizem energia elétrica, apenas nos ambientes aonde for indispensável;

- automação da iluminação de edificações, projeto de iluminação, interruptores, iluminação ambiental, iluminação tarefa, uso de sensores de presença;
- uso exclusivo de lâmpadas fluorescentes compactas ou tubulares de alto rendimento e de luminárias eficientes;
- energia solar, ou outra energia limpa para aquecimento de água;
- sistema de medição individualizado de consumo de água e energia;
- sistema de reuso de água e de tratamento de efluentes gerados;
- aproveitamento da água da chuva, agregando ao sistema hidráulico elementos que possibilitem a captação, transporte, armazenamento e seu aproveitamento;
- utilização de materiais que sejam reciclados, reutilizados e biodegradáveis, e que reduzam a necessidade de manutenção;
- e comprovação da origem da madeira a ser utilizada na execução da obra ou serviço.

4.14.3 Considerando que a presente contratação não envolve o fornecimento de bens, não se aplica o art. 41 da lei nº 14.133, de 2021.

4.15 Alteração subjetiva

4.15.1 É admissível a fusão, cisão ou incorporação da Contratada com/em outra pessoa jurídica, desde que sejam observados pela nova pessoa jurídica todos os requisitos de habilitação exigidos na licitação original, sejam mantidas as demais cláusulas e condições do Contrato, não haja prejuízo à execução do objeto pactuado e haja a anuência expressa da Administração à continuidade do Contrato.

4.16 Enquadramento das categorias profissionais que serão empregadas no serviço, dentro da Classificação Brasileira de Ocupações – CBO, caso haja disponibilização de mão de obra em regime de dedicação exclusiva:

4.16.1 Não aplicável.

4.17 Indicação de marcas ou modelos:

4.17.1 Na presente contratação não haverá indicação de marca (s), característica(s) ou modelo(s).

4.18 Da vedação de utilização de marca/produto na execução do serviço

4.18.1 Diante das conclusões extraídas do Estudo Técnico Preliminar - ANEXO I - ETP 297/2024 (19767719) , a Administração não fará vedação de produto(s) ou marca(s).

4.19 Da exigência de carta de solidariedade

4.19.1 Não aplicável.

4.20 Vistoria:

4.20.1 A avaliação prévia do local de execução dos serviços é imprescindível para o conhecimento pleno das condições e peculiaridades do objeto a ser contratado, sendo assegurado ao interessado o direito de realização de vistoria prévia, acompanhado por servidor designado para esse fim, de segunda à sexta-feira, das 08 horas às 18 horas, devendo o agendamento ser efetuado previamente junto à Diretoria de Planejamento e Pesquisa (Contatos: (61) 3315-4166 | dpp@dnit.gov.br).

4.20.2 Serão disponibilizados data e horário diferentes aos interessados em realizar a vistoria prévia.

4.20.3 Para a vistoria, o representante legal da empresa ou responsável técnico deverá estar devidamente identificado, apresentando documento de identidade civil e documento expedido pela empresa comprovando sua habilitação para a realização da vistoria.

4.20.4 Caso o licitante opte por não realizar a vistoria, deverá prestar declaração formal assinada pelo responsável técnico do licitante acerca do conhecimento pleno das condições e peculiaridades da contratação.

4.20.5 A não realização da vistoria não poderá embasar posteriores alegações de desconhecimento das instalações, dúvidas ou esquecimentos de quaisquer detalhes dos locais da prestação dos serviços, devendo o contratado assumir os ônus dos serviços decorrentes.

4.21 Eventual necessidade de transição gradual com transferência de conhecimento, tecnologia e técnicas empregadas

4.21.1 **SIM.** A Contratada deverá realizar a transição contratual com transferência de conhecimento, tecnologia e técnicas empregadas, em conformidade com o art. 69 da Instrução Normativa SEGES/MPDG nº 05/2017 e com as disposições básicas previstas na Seção 5 - Modelo de Execução do Objeto, deste Termo de Referência.

5. Modelo de execução do objeto

5. MODELO DE EXECUÇÃO DO OBJETO

5.1 Condições de Execução

5.1.1 **Os marcos temporais que definem o início de contagem dos prazos de execução e vigência são:** Execução a partir da ordem de serviço; e Vigência a partir da assinatura do contrato.

5.1.2 O modelo de execução do objeto está atrelado a entrega de produtos específicos, consoante organização e disposição metodológica apresentada na Seção 11 - *Detalhamento da Metodologia de Execução* deste Termo de Referência. O cronograma para execução deverá conter os prazos estabelecidos para entrega dos Produtos, em conformidade com o Cronograma Físico Financeiro apresentado no Anexo IV deste Termo de Referência.

5.2 Local e horário da prestação dos serviços

5.2.1 Os serviços serão prestados na Sede do DNIT, localizada no seguinte endereço: Quadra 03, Lote A, SAUN, Brasília - DF, 70040-902.

5.2.2 A execução dos serviços seguirá, como regra, o regime de trabalho presencial. Contudo, a Fiscalização do DNIT poderá permitir que uma parte da equipe responsável pelos Produtos desempenhe suas atividades em regime de trabalho remoto.

5.2.3 A adoção do regime de trabalho remoto estará limitada a 30% do total de cargos previstos para cada Produto, ficando sua implementação e os percentuais aplicáveis sujeitos à decisão discricionária da Fiscalização do DNIT, dentro do limite estabelecido.

5.2.4 A Fiscalização do DNIT poderá, a qualquer momento, solicitar a alteração do regime de trabalho remoto para o presencial na Sede do DNIT, estipulando um prazo máximo de transição para cada caso. Nesses casos, eventuais custos de deslocamento dos profissionais não serão arcados pelo DNIT.

5.2.5 Ressalta-se, entretanto, que o regime de trabalho remoto não se aplica aos profissionais indicados pela Contratada para fins de comprovação da capacidade técnico profissional (Seção 8.6.2 - *Capacidade Profissional - Capacidade da Equipe Técnica*), bem como aos profissionais classificados como pontos focais das ações dos Produtos, que deverão exercer suas atividades presencialmente na Sede do DNIT.

5.3 Materiais a serem disponibilizados

5.3.1 Para a perfeita execução dos serviços, a Contratada deverá disponibilizar os materiais, equipamentos, ferramentas e utensílios necessários, **conforme rol exemplificativo a seguir**, promovendo sua substituição quando necessário. A remuneração pelos materiais, equipamentos, ferramentas, licenças e utensílios dar-se-á conforme metodologia descrita na Resolução nº 11, de 21 de agosto de 2020 e seus anexos.

- A Contratada deverá dispor de computadores com desempenho adequado para a execução das atividades listadas na Seção 3 - *Descrição da Solução*, deste Termo de Referência, incluindo demais itens de escritório, como impressoras, papéis, tintas, entre outros;
- A Contratada deverá garantir acesso à internet compatível com as necessidades das tarefas a serem desempenhadas por seus colaboradores, assumindo integralmente as providências relacionadas ao fornecimento e à manutenção da rede de internet;
- A Contratada deverá observar e atender à IN nº 23/DNIT/SEDE, de 12 de maio de 2021, ou a norma que vier a substituí-la, a qual disciplina o uso de recursos de Tecnologia da Informação e estabelece regras gerais para controles de acesso relativos à Segurança da Informação e Comunicações no âmbito do Departamento Nacional de Infraestrutura de Transportes (DNIT), abrangendo suas Superintendências e unidades locais;
- A Contratada deverá disponibilizar software de planejamento, preferencialmente o MS Project, na última versão disponível no mercado, à época do início dos serviços;
- A Contratada deverá dispor de plataforma (hardware/software) compatível com a realização, em meio digital, de trabalhos que exijam levantamento de dados de topografia, desenho de seções ou serviços afins, além de análise orçamentária, utilizando os seguintes softwares ou equivalentes: Autocad e Civil 3D; TOPOGRAPH; MS PROJECT; HDM-4; TransCAD; ArcGIS; INFRAWORKS;
- A Contratada deverá garantir a disponibilidade de software operacional e do pacote Office para computadores (notebooks ou desktops);
- A Contratada deverá prover aplicativos gráficos/web e para desenho técnico (exemplo: AutoCAD Ultimate/Civil 3D).

- A Contratada deverá disponibilizar todos os aplicativos, softwares e licenças necessários para a plena execução das atividades previstas nos Produtos por seus colaboradores, incluindo todos os recursos necessários, **por exemplo**, para a realização das atividades descritas na Ação 5 - *Assessoria BIM* do Produto 1, e
- A Contratada deverá dispor de aplicativo de e-mail e mensageria profissional compatível com o pacote Office.

5.3.2 Deverá ser apresentada declaração formal emitida pela licitante de que os Equipamentos, Softwares e Licenças necessários para execução dos serviços de que trata o objeto desta licitação estarão disponíveis e em perfeitas condições de uso quando da contratação. Esses equipamentos estarão sujeitos à vistoria "in loco" pelo DNIT, por ocasião da contratação e sempre que necessário.

5.4 Informações relevantes para o dimensionamento da proposta:

5.4.1 Equipes Mobilizadas

5.4.1.1 A composição das equipes referenciais foi estimada com base nas práticas atuais dos Processos e dos Fluxos de Informações em operação nas Coordenações Gerais e na Assessoria da Diretoria de Planejamento e Pesquisa. Contudo, é de **responsabilidade da Contratada** atender às atividades definidas em cada um dos Produtos, organizados, materializados e aferidos conforme a metodologia de execução descrita na Seção 11 - *Detalhamento da Metodologia de Execução*, deste Termo de Referência.

5.4.1.2 A Contratada deverá manter 100% das equipes referenciais previstas neste Termo de Referência mobilizadas durante todo o período de execução contratual, **na forma original**, desde o primeiro dia do prazo de execução contratual. Essa exigência visa assegurar maior segurança à Administração quanto à eficiência e efetividade no cumprimento das obrigações estabelecidas neste instrumento.

5.4.1.3 Não será permitido o acúmulo de funções dentro do contrato ou em qualquer outro instrumento firmado com a administração pública ou privada por um mesmo profissional. Todos os profissionais indicados neste Termo de Referência, seja para fins de habilitação ou para composição das equipes referenciais, deverão apresentar participação média mensal de 100%, na quantidade e no nível especificados.

5.4.1.4 As atividades relacionadas aos Produtos abrangem o desenvolvimento de serviços destinados a atender demandas de assessoramento técnico, garantindo que não ocorram perdas ou atrasos nas entregas permanentes e programadas. A Contratada deverá buscar otimizar a eficiência dos processos ou, alternativamente, aumentar a quantidade e a qualificação dos profissionais alocados na execução das atividades dos Produtos, assegurando o cumprimento dos objetivos estabelecidos. Ressalta-se que eventuais custos adicionais decorrentes dessas adequações serão de responsabilidade exclusiva da Contratada.

5.4.1.5 Ao final de cada período de execução mensal, caberá à Contratada apresentar à Fiscalização do DNIT a relação da equipe mobilizada, organizada por ação e responsável pela execução dos Produtos, para fins de ateste. O Apêndice III - *Estrutura Mínima dos Relatórios - R1 (19765464)* apresenta, em seção específica, orientações adicionais sobre a forma de apresentação dessas informações.

5.4.2 Função dos Coordenadores

5.4.2.1 Os Coordenadores mobilizados terão atuação direta na gestão das equipes responsáveis pelo desenvolvimento dos serviços previstos em cada um dos Produtos, desempenhando o papel de Gerente Executivo na interface entre a Contratada e o DNIT.

5.4.2.2 Esses profissionais serão responsáveis por garantir o desempenho dos Produtos, o cumprimento do cronograma de execução e a observância das diretrizes estabelecidas na Seção 3 - *Descrição da Solução* e Seção 11 - *Detalhamento da Metodologia de Execução* deste Termo de Referência, para o qual foi mobilizado. Além disso, caberá a eles consolidar as informações relativas ao andamento dos serviços no período, integrando-as ao relatório mensal de apresentação dos Produtos.

5.4.2.3 As informações mínimas que devem constar no relatório mensal estão descritas no Apêndice III - *Estrutura Mínima dos Relatórios - R1 (19765464).*

5.4.3 Diárias e Deslocamentos

5.4.3.1 Sempre que possível deverá ser utilizado de ferramentas tecnológicas para a reuniões virtuais sem a necessidade de deslocamento dos profissionais. No entanto, ao longo da execução dos serviços previstos nos produtos podem ser necessárias viagens das equipes (parcialmente ou em sua totalidade) responsáveis pela execução dos serviços. Esses valores de viagem e estadia devem ser custos diretos para profissionais vinculados à sua execução.

5.4.3.2 No caso em questão, esse custo é direto, por exemplo, quando um integrante da equipe de um produto precisa se deslocar para realizar uma vistoria em campo e não tem tempo hábil para retornar no mesmo dia. Contudo, no caso de profissionais não

mobilizados diretamente na execução do produto é necessário ressaltar que esses custos **não serão considerados diretos**, tendo em vista que estão incluídos na parcela de administração central dos Benefícios e Despesas Indiretas (BDI).

5.4.4 Especificação da garantia do serviço (art. 40, §1º, inciso III, da Lei nº 14.133, de 2021)

5.4.4.1 O prazo de garantia contratual dos serviços é aquele estabelecido no Art. 12 da Lei nº 8.078, de 11 de setembro de 1990 (Código de Defesa do Consumidor).

5.4.4.2 A fiscalização poderá rejeitar, no todo ou em parte, o fornecimento/a execução que estiver em desacordo com as obrigações assumidas pela Contratada e com as especificações do Edital e seus anexos.

5.4.5 Procedimentos de transição e finalização do contrato:

5.4.5.1 A Contratada deverá apresentar à Fiscalização do DNIT, nos últimos 6 (seis) meses do prazo de execução contratual, uma proposta de Plano de Transição contendo, **no mínimo**:

- **Lista de demandas em curso:** relação das demandas em andamento que possivelmente não serão finalizadas pela Contratada, incluindo um histórico atualizado de cada uma;
- **Identificação de riscos:** mapeamento de possíveis riscos associados à transição, com propostas claras de mitigação, e
- **Cronograma de transição:** prazos e etapas para a realização da transferência de conhecimentos, informações e dados aos servidores públicos do DNIT, indicando os profissionais da Contratada responsáveis por cada etapa.

5.4.5.2 O Plano de Transição apresentado pela Contratada deverá ser avaliado e aprovado pela Fiscalização do DNIT.

5.4.5.3 A conclusão da transição estará condicionada à comprovação de que as obrigações estabelecidas no Plano de Transição aprovado foram integralmente cumpridas pela Contratada, assegurando assim as condições necessárias para a continuidade dos serviços.

5.4.5.4 A conclusão da transição será considerada um requisito indispensável para o Recebimento Definitivo do objeto do contrato.

6. Modelo de gestão do contrato

6. MODELO DE GESTÃO DO CONTRATO

6.1 A gestão do contrato será realizada pela Diretoria de Planejamento e Pesquisa (DPP), com o subsídios de suas Coordenações Gerais subordinadas.

6.2 As entregas devem ser realizadas de forma digital, em conformidade com as disposições legais e normativas vigentes relativas ao uso do Protocolo Digital do Departamento Nacional de Infraestrutura de Transportes (Protocolo.GOV.BR), com destaque às previstas na Lei nº 9.784, de 29 de janeiro de 1999; nos Decretos nº 8.539, de 8 de outubro de 2015, e nº 9.094, de 17 de julho de 2017; e na Lei nº 10.048, de 8 de novembro de 2000.

6.3. O contrato deverá ser executado fielmente pelas partes, de acordo com as cláusulas avençadas e as normas da Lei nº 14.133, de 2021, e cada parte responderá pelas consequências de sua inexecução total ou parcial.

6.4. Em caso de impedimento, ordem de paralisação ou suspensão do contrato, o cronograma de execução será prorrogado automaticamente pelo tempo correspondente, anotadas tais circunstâncias mediante simples apostila.

6.5. As comunicações entre o DNIT e a contratada devem ser realizadas por escrito sempre que o ato exigir tal formalidade, admitindo-se o uso de mensagem eletrônica para esse fim.

6.6. O DNIT poderá convocar representante da empresa para adoção de providências que devam ser cumpridas de imediato.

6.7. Após a assinatura do contrato, o DNIT poderá convocar o representante da empresa contratada para reunião inicial para apresentação do plano de fiscalização, que conterá informações acerca das obrigações contratuais, dos mecanismos de fiscalização, das estratégias para execução do objeto, do plano complementar de execução da contratada, quando houver, do método de aferição dos resultados e das sanções aplicáveis, dentre outros.

6.8. Os procedimentos de verificação do cumprimento das obrigações da contratada em relação às especificações técnicas serão orientados, por similaridade pela Instrução Normativa nº 02/DNIT-SEDE, de 04 de fevereiro de 2022, considerando não haver instrumento normativo específico para o planejamento, ou outra que que vier substituí-la.

6.9. A Contratada deverá observar e atender as diretrizes acerca da segurança da informação, em atendimento à Portaria nº 1745, de 29 de março de 2021 (SEI nº 7910605), publicada no Boletim Administrativo nº 60 de 30 de março de 2021 a qual estabeleceu a Política de Segurança da Informação e Comunicações (POSIC) do DNIT e tem por finalidade, consolidado no seu art. 3º, estabelecer as diretrizes para a segurança do manuseio, tratamento e controle e para a proteção dos dados, informações e conhecimentos produzidos, armazenados, ou transmitidos, por qualquer meio, pelos sistemas de informação a serem, obrigatoriamente observadas na definição das regras operacionais e procedimentos no âmbito do Departamento Nacional de Infraestrutura de Transportes - DNIT. E por Objetivo (Art. 4º), estabelecer mecanismos e controles para garantir a efetiva proteção dos dados, informações e conhecimentos gerados e a redução dos riscos de ocorrência de perdas, alterações e acessos indevidos, preservando a disponibilidade, integridade, confiabilidade e autenticidade das informações, no DNIT.

6.9.1. Dentre as disposições contidas na Portaria nº 1.745/2021, a Diretoria de Administração e Finanças destaca:

> *Art. 24. Todos os contratos, convênios, acordos e instrumentos congêneres devem conter cláusulas que estabeleçam a obrigatoriedade de observância desta POSIC e de suas normas complementares.*
>
> *Art. 25. O contrato, convênio, acordo ou instrumento congênere deverá prever a obrigação da outra parte de divulgar esta POSIC e suas normas complementares aos seus empregados e prepostos envolvidos em atividades no DNIT.*

6.10. A Contratada também deverá observar e atender a IN nº 23/DNIT/SEDE, de 12 de maio de 2021, ou outra que vier substituí-la, que disciplina a utilização dos recursos de Tecnologia da Informação, bem como estabelecer regras gerais para controles de acesso relativo à Segurança da Informação e Comunicações no âmbito do Departamento de Nacional de Infraestrutura e Transportes - DNIT, abrangendo suas Superintendências e unidades locais.

Preposto

6.11. A Contratada designará formalmente o preposto da empresa, antes do início da prestação dos serviços, indicando no instrumento os poderes e deveres em relação à execução do objeto contratado.

6.12. A Contratada deverá manter um Preposto, aceito pela Administração, no local do serviço, para representá-lo na execução do contrato.

6.13. A Contratante poderá recusar, desde que justificadamente, a indicação ou a manutenção do preposto da empresa, hipótese em que a Contratada designará outro para o exercício da atividade.

Fiscalização

6.14. A execução do contrato deverá ser acompanhada e fiscalizada pelo(s) fiscal(is) do contrato, ou pelos respectivos substitutos (Lei nº 14.133, de 2021, art. 117, caput).

6.15. A Administração Pública nomeará, por meio de portaria específica, um ou mais representantes para atuar na Fiscalização do Contrato.

Fiscalização Técnica

6.16. O fiscal técnico do contrato acompanhará a execução do contrato, para que sejam cumpridas todas as condições estabelecidas no contrato, de modo a assegurar os melhores resultados para a Administração. (Decreto nº 11.246, de 2022, art. 22, VI);

6.17. O fiscal técnico do contrato anotará no histórico de gerenciamento do contrato todas as ocorrências relacionadas à execução do contrato, com a descrição do que for necessário para a regularização das faltas ou dos defeitos observados. (Lei nº 14.133, de 2021, art. 117, §1º e Decreto nº 11.246, de 2022, art. 22, II);

6.18. Identificada qualquer inexatidão ou irregularidade, o fiscal técnico do contrato emitirá notificações para a correção da execução do contrato, determinando prazo para a correção. (Decreto nº 11.246, de 2022, art. 22, III);

6.19. O fiscal técnico do contrato informará ao gestor do contato, em tempo hábil, a situação que demandar decisão ou adoção de medidas que ultrapassem sua competência, para que adote as medidas necessárias e saneadoras, se for o caso. (Decreto nº 11.246, de 2022, art. 22, IV);

6.20. No caso de ocorrências que possam inviabilizar a execução do contrato nas datas aprazadas, o fiscal técnico do contrato comunicará o fato imediatamente ao gestor do contrato. (Decreto nº 11.246, de 2022, art. 22, V);

6.21. O fiscal técnico do contrato comunicará ao gestor do contrato, em tempo hábil, o término do contrato sob sua responsabilidade, com vistas à tempestiva renovação ou à prorrogação contratual (Decreto nº 11.246, de 2022, art. 22, VII).

Fiscalização Administrativa

6.22. O fiscal administrativo do contrato verificará a manutenção das condições de habilitação da contratada, acompanhará o empenho, o pagamento, as garantias, as glosas e a formalização de apostilamento e termos aditivos, solicitando quaisquer documentos comprobatórios pertinentes, caso necessário (Art. 23, I e II, do Decreto nº 11.246, de 2022).

6.23. Caso ocorra descumprimento das obrigações contratuais, o fiscal administrativo do contrato atuará tempestivamente na solução do problema, reportando ao gestor do contrato para que tome as providências cabíveis, quando ultrapassar a sua competência; (Decreto nº 11.246, de 2022, art. 23, IV).

6.24. A execução do contrato deverá ser acompanhada e fiscalizada pelo (s) fiscal (is) do contrato, ou pelos respectivos substitutos (Lei nº 14.133, de 2021, art. 117, caput).

6.15. A Administração Pública nomeará, por meio de portaria específica, um ou mais representantes para atuar na Fiscalização do Contrato.

Gestor do Contrato

6.25. O gestor do contrato coordenará a atualização do processo de acompanhamento e fiscalização do contrato contendo todos os registros formais da execução no histórico de gerenciamento do contrato, a exemplo da ordem de serviço, do registro de ocorrências, das alterações e das prorrogações contratuais, elaborando relatório com vistas à verificação da necessidade de adequações do contrato para fins de atendimento da finalidade da administração. (Decreto nº 11.246, de 2022, art. 21, IV).

6.26. O gestor do contrato acompanhará os registros realizados pelos fiscais do contrato, de todas as ocorrências relacionadas à execução do contrato e as medidas adotadas, informando, se for o caso, à autoridade superior àquelas que ultrapassarem a sua competência. (Decreto nº 11.246, de 2022, art. 21, II).

6.27. O gestor do contrato acompanhará a manutenção das condições de habilitação da contratada, para fins de empenho de despesa e pagamento, e anotará os problemas que obstem o fluxo normal da liquidação e do pagamento da despesa no relatório de riscos eventuais. (Decreto nº 11.246, de 2022, art. 21, III).

6.28. O gestor do contrato emitirá documento comprobatório da avaliação realizada pelos fiscais técnico, administrativo e setorial quanto ao cumprimento de obrigações assumidas pelo contratado, com menção ao seu desempenho na execução contratual, baseado nos indicadores objetivamente definidos e aferidos, e a eventuais penalidades aplicadas, devendo constar do cadastro de atesto de cumprimento de obrigações. (Decreto nº 11.246, de 2022, art. 21, VIII).

6.29. O gestor do contrato tomará providências para a formalização de processo administrativo de responsabilização para fins de aplicação de sanções, a ser conduzido pela comissão de que trata o art. 158 da Lei nº 14.133, de 2021, ou pelo agente ou pelo setor com competência para tal, conforme o caso. (Decreto nº 11.246, de 2022, art. 21, X).

6.30. O gestor do contrato deverá elaborar relatório final com informações sobre a consecução dos objetivos que tenham justificado a contratação e eventuais condutas a serem adotadas para o aprimoramento das atividades da Administração. (Decreto nº 11.246, de 2022, art. 21, VI).

6.31. O gestor do contrato deverá enviar a documentação pertinente ao setor de contratos para a formalização dos procedimentos de liquidação e pagamento, no valor dimensionado pela fiscalização e gestão nos termos do contrato.

6.32. Além do disposto acima, a gestão contratual obedecerá o constante na Resolução nº 20, de 30 de dezembro de 2020, que aprova a segunda atualização do texto do Manual de Gestão e Fiscalização de Contratos do DNIT, ou instrumento que vier substituí-la.

Alocação de Riscos

6.33. O termo risco neste contrato é designado como um evento ou uma condição incerta que, se ocorrer, tem um efeito em pelo menos um objetivo do contrato.

6.34. Constitui peça integrante deste contrato, independentemente de transcrição no instrumento respectivo, a MATRIZ DE RISCO (Anexo VII).

6.35. A Contratada é integral e exclusivamente responsável por todos os riscos relacionados ao objeto do ajuste, inclusive, mas sem limitação, conforme estabelecido na Matriz de Risco.

6.36. A Contratada não é responsável pelos riscos relacionados ao objeto do ajuste, cuja responsabilidade é do Contratante, conforme estabelecido na Matriz de Risco.

6.37. A Contratada, nesses termos, reconhece:

- Ter pleno conhecimento na natureza e extensão dos riscos por ela assumidos no contrato; e
- Ter levado tais riscos em consideração na formulação de sua proposta.

7. Critérios de medição e pagamento

7. CRITÉRIOS DE MEDIÇÃO E DE PAGAMENTO

7.1. A avaliação da execução do objeto utilizará a Metodologia de Avaliação dos Produtos (MAP) e os demais critérios especificados na *Seção 11 - Detalhamento da Metodologia de Execução* deste Termo de Referência.

7.1.1. Será indicada a retenção ou glosa no pagamento, proporcional à irregularidade verificada, sem prejuízo das sanções cabíveis, caso se constate que a Contratada:

7.1.1.1. não produzir os resultados acordados,

7.1.1.2. deixar de executar, ou não executar com a qualidade mínima exigida as atividades contratadas; ou

7.1.1.3. deixar de utilizar materiais e recursos humanos exigidos para a execução do serviço, ou utilizá-los com qualidade ou quantidade inferior à demandada.

7.2. As medições serão processadas mensalmente, baseadas nos produtos aprovados e demais despesas correlatas. Os preços unitários serão os constantes da Proposta de Preços aprovada.

7.3. A empresa vencedora deverá apresentar juntamente com a medição mensal, relatórios com a estrutura mínima especificada no *Apêndice III - Estrutura mínima dos relatórios -R1* (19765464) deste Termo Termo de Referência.

7.4. Todas as revisões dos Produtos realizadas pela Contratada devem atender às especificações técnicas estabelecidas neste Termo de Referência, bem como às exigências do Edital de licitação, do contrato, às disposições normativas do DNIT e da Associação Brasileira de Normas Técnicas (ABNT), quando aplicáveis, além de normativos internacionais relacionados aos temas correlatos e às solicitações resultantes das análises realizadas pela Fiscalização do DNIT.

7.5. Deve haver o redimensionamento no pagamento com base nos indicadores estabelecidos, sempre que a Contratada:

- Não produzir os resultados, deixar de executar, ou não executar com a qualidade mínima exigida as atividades contratadas; ou
- Deixar de utilizar materiais e recursos humanos exigidos para a execução do serviço, ou utilizá-los com qualidade ou quantidade inferior à demandada.

7.6. Nos termos do item 1, do Anexo VIII-A da Instrução Normativa SEGES/MP nº 05, de 2017, será indicada a retenção ou glosa no pagamento, proporcional à irregularidade verificada, sem prejuízo das sanções cabíveis, caso se constate que a Contratada:

- Não produziu os resultados acordados;
- Deixou de executar as atividades contratadas, ou não as executou com a qualidade mínima exigida;
- Deixou de utilizar os materiais e recursos humanos exigidos para a execução do serviço, ou utilizou-os com qualidade ou quantidade inferior à demandada.

Do recebimento

7.7. Ao final de cada etapa da execução contratual, conforme previsto no Cronograma Físico-Financeiro, a Contratada apresentará a medição prévia dos serviços executados no período, por meio de planilha e memória de cálculo detalhada.

7.7.1. Uma etapa será considerada efetivamente concluída quando os serviços previstos para aquela etapa, no Cronograma Físico-Financeiro, estiverem executados em sua totalidade e em conformidade com as disposições estabelecidas na MAP;

7.7.2. A Contratada também apresentará, a cada medição, os documentos comprobatórios da procedência legal dos produtos e subprodutos florestais utilizados naquela etapa da execução contratual, quando for o caso.

7.8. Os serviços serão recebidos provisoriamente, no prazo de 60 (sessenta) dias, pelos fiscais técnico e administrativo, mediante termos detalhados, quando verificado o cumprimento das exigências de caráter técnico e administrativo. (*Art. 140, I, a , da Lei nº 14.133* e *Arts. 22, X e 23, X do Decreto nº 11.246, de 2022*).

7.9. O prazo da disposição acima será contado do recebimento de comunicação de cobrança oriunda do contratado com a comprovação da prestação dos serviços a que se referem a parcela a ser paga.

7.10. O fiscal técnico do contrato realizará o recebimento provisório do objeto do contrato mediante termo detalhado que comprove o cumprimento das exigências de caráter técnico. (*Art. 22, X, Decreto nº 11.246, de 2022*).

7.11. O fiscal administrativo do contrato realizará o recebimento provisório do objeto do contrato mediante termo detalhado que comprove o cumprimento das exigências de caráter administrativo. (*Art. 23, X, Decreto nº 11.246, de 2022*)

7.12. O fiscal setorial do contrato, quando houver, realizará o recebimento provisório sob o ponto de vista técnico e administrativo.

7.13. Para efeito de recebimento provisório, ao final de cada período de faturamento, o fiscal técnico do contrato irá apurar o resultado das avaliações da execução do objeto e, se for o caso, a análise do desempenho e qualidade da prestação dos serviços realizados em consonância com os indicadores previstos, que poderá resultar no redimensionamento de valores a serem pagos à contratada, registrando em relatório a ser encaminhado ao gestor do contrato.

7.13.1. Será considerado como ocorrido o recebimento provisório com a entrega do termo detalhado ou, em havendo mais de um a ser feito, com a entrega do último;

7.13.2. O Contratado fica obrigado a reparar, corrigir, remover, reconstruir ou substituir, às suas expensas, no todo ou em parte, o objeto em que se verificarem vícios, defeitos ou incorreções resultantes da execução ou materiais empregados, cabendo à fiscalização não atestar a última e/ou única medição de serviços até que sejam sanadas todas as eventuais pendências que possam vir a ser apontadas no Recebimento Provisório.

7.13.3. A fiscalização não efetuará o ateste da última e/ou única medição de serviços até que sejam sanadas todas as eventuais pendências que possam vir a ser apontadas no Recebimento Provisório. (Art. 119 c/c art. 140 da Lei nº 14133, de 2021)

7.13.4. O recebimento provisório também ficará sujeito, quando cabível, à conclusão de todos os testes de campo e à entrega dos Manuais e Instruções exigíveis.

7.13.5. Os serviços poderão ser rejeitados, no todo ou em parte, quando em desacordo com as especificações constantes neste Termo de Referência e na proposta, sem prejuízo da aplicação das penalidades

7.14. Quando a fiscalização for exercida por um único servidor, o Termo Detalhado deverá conter o registro, a análise e a conclusão acerca das ocorrências na execução do contrato, em relação à fiscalização técnica e administrativa e demais documentos que julgar necessários, devendo encaminhá-los ao gestor do contrato para recebimento definitivo.

7.15. Os serviços serão recebidos definitivamente no prazo de 120 (cento e vinte) dias, contados do recebimento provisório, por servidor ou comissão designada pela autoridade competente, após a verificação da qualidade e quantidade do serviço e consequente aceitação mediante termo detalhado, obedecendo os seguintes procedimentos:

7.15.1. Emitir documento comprobatório da avaliação realizada pelos fiscais técnico, administrativo e setorial, quando houver, no cumprimento de obrigações assumidas pelo contratado, com menção ao seu desempenho na execução contratual, baseado em indicadores objetivamente definidos e aferidos, e a eventuais penalidades aplicadas, devendo constar do cadastro de atesto de cumprimento de obrigações, conforme regulamento (*art. 21, VIII, Decreto nº 11.246, de 2022*).

7.15.2. Realizar a análise dos relatórios e de toda a documentação apresentada pela fiscalização e, caso haja irregularidades que impeçam a liquidação e o pagamento da despesa, indicar as cláusulas contratuais pertinentes, solicitando à CONTRATADA, por escrito, as respectivas correções;

7.15.3. Emitir Termo Detalhado para efeito de recebimento definitivo dos serviços prestados, com base nos relatórios e documentações apresentadas; e

7.15.4. Comunicar a empresa para que emita a Nota Fiscal ou Fatura, com o valor exato dimensionado pela fiscalização.

7.15.5. Enviar a documentação pertinente ao setor de contratos para a formalização dos procedimentos de liquidação e pagamento, no valor dimensionado pela fiscalização e gestão.

7.16. No caso de controvérsia sobre a execução do objeto, quanto à dimensão, qualidade e quantidade, deverá ser observado o teor do *art. 143 da Lei nº 14.133, de 2021*, comunicando-se à empresa para emissão de Nota Fiscal no que pertine à parcela incontroversa da execução do objeto, para efeito de liquidação e pagamento.

7.17. Nenhum prazo de recebimento ocorrerá enquanto pendente a solução, pelo contratado, de inconsistências verificadas na execução do objeto ou no instrumento de cobrança.

7.18. O recebimento provisório ou definitivo não excluirá a responsabilidade civil pela solidez e pela segurança do serviço nem a responsabilidade ético-profissional pela perfeita execução do contrato.

Liquidação

7.19. Recebida a Nota Fiscal ou documento de cobrança equivalente, correrá o prazo de dez dias úteis para fins de liquidação, na forma desta seção, prorrogáveis por igual período, nos termos do art. 7º, §2º da Instrução Normativa SEGES/ME nº 77/2022.

7.20. O prazo de que trata o item anterior será reduzido à metade, mantendo-se a possibilidade de prorrogação, nos casos de contratações decorrentes de despesas cujos valores não ultrapassem o limite de que trata o inciso II do art. 75 da Lei nº 14.133, de 2021.

7.21. Para fins de liquidação, o setor competente deverá verificar se a nota fiscal ou instrumento de cobrança equivalente apresentado expressa os elementos necessários e essenciais do documento, tais como:

7.21.1. o prazo de validade;

7.21.2. a data da emissão;

7.21.3. os dados do contrato e do órgão contratante;

7.21.4. o período respectivo de execução do contrato;

7.21.5. o valor a pagar; e

7.21.6. eventual destaque do valor de retenções tributárias cabíveis.

7.22. Havendo erro na apresentação da Nota Fiscal/Fatura, ou circunstância que impeça a liquidação da despesa, esta ficará sobrestada até que o contratado providencie as medidas saneadoras, reiniciando-se o prazo após a comprovação da regularização da situação, sem ônus à contratante;

7.23. A Nota Fiscal ou Fatura deverá ser obrigatoriamente acompanhada da comprovação da regularidade fiscal, constatada por meio de consulta on-line ao SICAF ou, na impossibilidade de acesso ao referido Sistema, mediante consulta aos sítios eletrônicos oficiais ou à documentação mencionada no art. 68 da Lei nº 14.133/2021.

7.24. A Administração deverá realizar consulta ao SICAF para: a) verificar a manutenção das condições de habilitação exigidas no edital; b) identificar possível razão que impeça a participação em licitação, no âmbito do órgão ou entidade, que implique proibição de contratar com o Poder Público, bem como ocorrências impeditivas indiretas (INSTRUÇÃO NORMATIVA Nº 3, DE 26 DE ABRIL DE 2018).

7.25. Constatando-se, junto ao SICAF, a situação de irregularidade do contratado, será providenciada sua notificação, por escrito, para que, no prazo de 5 (cinco) dias úteis, regularize sua situação ou, no mesmo prazo, apresente sua defesa. O prazo poderá ser prorrogado uma vez, por igual período, a critério do contratante.

7.26. Não havendo regularização ou sendo a defesa considerada improcedente, o contratante deverá comunicar aos órgãos responsáveis pela fiscalização da regularidade fiscal quanto à inadimplência do contratado, bem como quanto à existência de pagamento a ser efetuado, para que sejam acionados os meios pertinentes e necessários para garantir o recebimento de seus créditos.

7.27. Persistindo a irregularidade, o contratante deverá adotar as medidas necessárias à rescisão contratual nos autos do processo administrativo correspondente, assegurada ao contratado a ampla defesa.

7.28. Havendo a efetiva execução do objeto, os pagamentos serão realizados normalmente, até que se decida pela rescisão do contrato, caso o contratado não regularize sua situação junto ao SICAF.

Prazo de pagamento

7.29. O pagamento será efetuado no prazo máximo de até 10 (dez) dias úteis, contados da finalização da liquidação da despesa, conforme seção anterior, nos termos da Instrução Normativa SEGES/ME nº 77, de 2022.

7.30. Os valores a serem pagos, no caso de ocorrer atraso na data prevista para o pagamento, deverão ser atualizados financeiramente, desde que a Contratada não tenha dado causa ao atraso, após decorridos 30 dias contados a partir da data do atestado de conformidade e entrega da nota fiscal.

7.30.1. Tendo como referência item 5, do Anexo XI - Do processo de pagamento, da Instrução Normativa nº. 05/MPOG/2017 de 26/05/2017, quando da ocorrência de eventuais atrasos de pagamento provocados exclusivamente pela Administração, o valor devido deverá ser acrescido de atualização financeira, e sua apuração se fará desde a data de seu vencimento até a data do efetivo pagamento, em que os juros de mora serão calculados à taxa de 0,5% (meio porcento) ao mês, ou 6% (seis por cento) ao ano, mediante aplicação das seguintes fórmulas:

$$I = \frac{TX}{100 \times 365}$$

e

$$EM = I \times N \times VP$$

Onde:
I = Índice de atualização financeira;
TX = Percentual da taxa de juros de mora anual;
EM = Encargos moratórios;
N = Número de dias entre a data prevista para o pagamento e a do efetivo pagamento;
VP = Valor da parcela em atraso.

Forma de pagamento

7.31. O pagamento será realizado por meio de ordem bancária, para crédito em banco, agência e conta corrente indicados pelo Contratado.

7.32. Será considerada data do pagamento o dia em que constar como emitida a ordem bancária para pagamento.

7.33. Quando do pagamento, será efetuada a retenção tributária prevista na legislação aplicável.

> 7.33.1. Independentemente do percentual de tributo inserido na planilha, quando houver, serão retidos na fonte, quando da realização do pagamento, os percentuais estabelecidos na legislação vigente.

7.34. O contratado regularmente optante pelo Simples Nacional, nos termos da Lei Complementar nº 123, de 2006, não sofrerá a retenção tributária quanto aos impostos e contribuições abrangidos por aquele regime. No entanto, o pagamento ficará condicionado à apresentação de comprovação, por meio de documento oficial, de que faz jus ao tratamento tributário favorecido previsto na referida Lei Complementar.

Cessão de crédito

7.35. É admitida a cessão fiduciária de direitos creditícios com instituição financeira, nos termos e de acordo com os procedimentos previstos na Instrução Normativa SEGES/ME nº 53, de 8 de Julho de 2020, conforme as regras deste presente tópico.

> 7.35.1. As cessões de crédito não fiduciárias, não abrangidas pela Instrução Normativa SEGES/ME nº 53, de 8 de julho de 2020, dependerão de prévia aprovação do contratante.

7.36. A eficácia da cessão de crédito, de qualquer natureza, não abrangida pela Instrução Normativa SEGES/ME nº 53, de 8 de julho de 2020, em relação à Administração, está condicionada à celebração de termo aditivo ao contrato administrativo.

7.37. Sem prejuízo do regular atendimento da obrigação contratual de cumprimento de todas as condições de habilitação por parte do contratado (cedente), a celebração do aditamento de cessão de crédito e a realização dos pagamentos respectivos também se condicionam à regularidade fiscal e trabalhista do cessionário, bem como à certificação de que o cessionário não se encontra impedido de licitar e contratar com o Poder Público, conforme a legislação em vigor, ou de receber benefícios ou incentivos fiscais ou creditícios, direta ou indiretamente, conforme o art. 12 da Lei nº 8.429, de 1992, tudo nos termos do Parecer JL-01, de 18 de maio de 2020.

7.38. O crédito a ser pago à cessionária é exatamente aquele que seria destinado à cedente (contratado) pela execução do objeto contratual, restando absolutamente incólumes todas as defesas e exceções ao pagamento e todas as demais cláusulas exorbitantes ao direito comum aplicáveis no regime jurídico de direito público incidente sobre os contratos administrativos, incluindo a possibilidade de pagamento em conta vinculada ou de pagamento pela efetiva comprovação do fato gerador, quando for o caso, e o desconto de multas, glosas e prejuízos causados à Administração (Instrução Normativa nº 53, de 8 de julho de 2020 e Anexos).

7.39. A cessão de crédito não afetará a execução do objeto contratado, que continuará sob a integral responsabilidade do contratado.

8. Critérios de seleção do fornecedor

8. FORMA E CRITÉRIOS DE SELEÇÃO DO FORNECEDOR E REGIME DE EXECUÇÃO

8.1. Forma de seleção e critério de julgamento da proposta

- O fornecedor será selecionado por meio da realização de procedimento de LICITAÇÃO, na modalidade **CONCORRÊNCIA**, sob a forma ELETRÔNICA, modo de disputa **ABERTO**, com adoção do critério de julgamento pelo **MENOR PREÇO**.
- Para o envio de lances, será adotada apresentação de lances públicos e sucessivos com intervalo mínimo de 0,25% de diferença percentual entre os lances, que incidirá tanto em relação aos lances intermediários quanto em relação ao lance que cobrir a melhor oferta.
- As Propostas de Preços terão validade de 60 (sessenta) dias, a contar da data de sua apresentação.
- Lote: Único.
- Os serviços que são objeto desta contratação não se enquadram nas hipóteses previstas nos art. 3º ao 5º do capítulo II do Decreto n° 9.507, de 21 de setembro de 2018, estando, portanto, aptos a serem executados de maneira indireta pela Administração, mediante contratação.
- A prestação dos serviços não gera vínculo empregatício entre os empregados da Contratada e a Administração, vedando-se qualquer relação entre estes que caracterize pessoalidade e subordinação direta.

8.2. Regime de execução

- O regime de execução do contrato será **EMPREITADA POR PREÇO GLOBAL**.

8.3. Exigências de habilitação

- Para fins de habilitação, deverá o licitante comprovar os requisitos descritos na sequência.

8.3.1 Habilitação jurídica

- **Sociedade empresária, sociedade limitada unipessoal – SLU ou sociedade identificada como empresa individual de responsabilidade limitada - EIRELI**: inscrição do ato constitutivo, estatuto ou contrato social no Registro Público de Empresas Mercantis, a cargo da Junta Comercial da respectiva sede, acompanhada de documento comprobatório de seus administradores;
- **Sociedade empresária estrangeira**: portaria de autorização de funcionamento no Brasil, publicada no Diário Oficial da União e arquivada na Junta Comercial da unidade federativa onde se localizar a filial, agência, sucursal ou estabelecimento, a qual será considerada como sua sede, conforme Instrução Normativa DREI/ME n.º 77, de 18 de março de 2020.
- **Sociedade simples**: inscrição do ato constitutivo no Registro Civil de Pessoas Jurídicas do local de sua sede, acompanhada de documento comprobatório de seus administradores;
- **Filial, sucursal ou agência de sociedade simples ou empresária**: inscrição do ato constitutivo da filial, sucursal ou agência da sociedade simples ou empresária, respectivamente, no Registro Civil das Pessoas Jurídicas ou no Registro Público de Empresas Mercantis onde opera, com averbação no Registro onde tem sede a matriz
- **Sociedade cooperativa**: ata de fundação e estatuto social, com a ata da assembleia que o aprovou, devidamente arquivado na Junta Comercial ou inscrito no Registro Civil das Pessoas Jurídicas da respectiva sede, além do registro de que trata o art. 107 da Lei nº 5.764, de 16 de dezembro 1971.
- Os documentos apresentados deverão estar acompanhados de todas as alterações ou da consolidação respectiva.

8.3.2 Habilitação fiscal, social e trabalhista

- Prova de inscrição no Cadastro Nacional de Pessoas Jurídicas ou no Cadastro de Pessoas Físicas, conforme o caso;
- Prova de regularidade fiscal perante a Fazenda Nacional, mediante apresentação de certidão expedida conjuntamente pela Secretaria da Receita Federal do Brasil (RFB) e pela Procuradoria-Geral da Fazenda Nacional (PGFN), referente a todos os créditos tributários federais e à Dívida Ativa da União (DAU) por elas administrados, inclusive aqueles relativos à Seguridade Social, nos termos da Portaria Conjunta nº 1.751, de 02 de outubro de 2014, do Secretário da Receita Federal do Brasil e da Procuradora-Geral da Fazenda Nacional.
- Prova de regularidade com o Fundo de Garantia do Tempo de Serviço (FGTS);

- Prova de inexistência de débitos inadimplidos perante a Justiça do Trabalho, mediante a apresentação de certidão negativa ou positiva com efeito de negativa, nos termos do Título VII-A da Consolidação das Leis do Trabalho, aprovada pelo Decreto-Lei nº 5.452, de 1º de maio de 1943;
- Prova de inscrição no cadastro de contribuintes *[Estadual/Distrital] ou [Municipal/Distrital]* relativo ao domicílio ou sede do fornecedor, pertinente ao seu ramo de atividade e compatível com o objeto contratual;
- Prova de regularidade com a Fazenda *[Estadual/Distrital]* ou *[Municipal/Distrital]* do domicílio ou sede do fornecedor, relativa à atividade em cujo exercício contrata ou concorre;
- Caso o fornecedor seja considerado isento dos tributos *[Estadual/Distrital] ou [Municipal/Distrital]* relacionados ao objeto contratual, deverá comprovar tal condição mediante a apresentação de declaração da Fazenda respectiva do seu domicílio ou sede, ou outra equivalente, na forma da lei.
- O fornecedor enquadrado como microempreendedor individual que pretenda auferir os benefícios do tratamento diferenciado previstos na Lei Complementar n. 123, de 2006, estará dispensado da prova de inscrição nos cadastros de contribuintes estadual e municipal.

8.3.3 Qualificação Econômico-Financeira

- Certidão negativa de insolvência civil expedida pelo distribuidor do domicílio ou sede do licitante, caso se trate de pessoa física, desde que admitida a sua participação na licitação (art. 5º, inciso II, alínea "c", da Instrução Normativa Seges/ME nº 116, de 2021), ou de sociedade simples;
- Certidão negativa de falência expedida pelo distribuidor da sede do fornecedor - Lei nº 14.133, de 2021, art. 69, caput, inciso II);
- Balanço patrimonial, demonstração de resultado de exercício e demais demonstrações contábeis dos 2 (dois) últimos exercícios sociais, comprovando:
- índices de Liquidez Geral (LG), Liquidez Corrente (LC), e Solvência Geral (SG) superiores a 1 (um), bem como capital mínimo de 10% do valor da proposta;
- As empresas criadas no exercício financeiro da licitação deverão atender a todas as exigências da habilitação e poderão substituir os demonstrativos contábeis pelo balanço de abertura; e
- Os documentos referidos acima limitar-se-ão ao último exercício no caso de a pessoa jurídica ter sido constituída há menos de 2 (dois) anos.
- Os documentos referidos acima deverão ser exigidos com base no limite definido pela Receita Federal do Brasil para transmissão da Escrituração Contábil Digital - ECD ao Sped.
- As empresas criadas no exercício financeiro da licitação deverão atender a todas as exigências da habilitação e poderão substituir os demonstrativos contábeis pelo balanço de abertura. (Lei nº 14.133, de 2021, art. 65, §1º).
- O atendimento dos índices econômicos previstos neste item deverá ser atestado mediante declaração assinada por profissional habilitado da área contábil, apresentada pelo fornecedor.

8.3.4 Qualificação Técnica da Proponente

- Registro ou inscrição da empresa no Conselho Regional de Engenharia e Agronomia (CREA), em plena validade;
- Sociedades empresárias estrangeiras atenderão à exigência por meio da apresentação, no momento da assinatura do contrato, da solicitação de registro perante a entidade profissional competente no Brasil;
- Atestados de capacidade técnica – Serviços de Engenharia: em atendimento ao contido na IN nº 58 /DNIT, de 17 de setembro de 2021 e no art. 67 da Lei nº 14.133/21 que tratam sobre o tema, tem-se:

8.3.5. Capacidade Operacional - Capacidade Técnica da Proponente

8.3.5.1 Atestado(s) de capacidade técnico operacional (em caso de consórcio, de quaisquer das EMPRESAS que o compõe, que comprove(m) que a Licitante tenha executado, para órgão ou entidade da administração pública direta ou indireta, federal, estadual, municipal ou do Distrito Federal, ou ainda para EMPRESA privada, experiência na execução de objeto de mesmo caráter e de igual complexidade ou superior, que comprove a parcela relevante, conforme anotação em acervo técnico e atestado de execução, emitido por pessoa jurídica de direito público ou privado, consoante requisitos do **Quadro 8.1.**

Quadro 8.1 - Critérios de avaliação da capacidade operacional da Licitante

Referência	Experiência	Nº de Atestados / Certidões
	Ter executado serviços de gerenciamento e/ou apoio ao gerenciamento e/ou assessoria ao gerenciamento de programas e/ou empreendimentos de infraestrutura de transportes de **grande**	

a.1	**vulto**. Os programas e/ou empreendimentos mencionados deverão totalizar, no mínimo, **R$ 750.000.000,00 (setecentos e cinquenta milhões de reais)**, **na soma de até três atestados.**	3
a.2	Ter executado serviços de gerenciamento e/ou apoio ao gerenciamento e/ou supervisão e/ou assessoria técnica e/ou assistência técnica e/ou fiscalização de projetos e/ou de obras rodoviárias públicas (contratada por entidade federal, estadual, distrital ou municipal) e /ou concessão rodoviária (contratada pelo poder concedente) para manutenção ou recuperação ou ampliação da capacidade ou de construção de trechos novos, em uma extensão total de no **mínimo 20.000 km (vinte mil quilômetros)**, **na soma de até seis atestados**.	6
a.3	Capacitação comprovada de execução dos serviços de estratégia organizacional (Planejamento Estratégico – baseado em *Balanced Scorecard*).	1
a.4	Capacitação comprovada de realização de serviços de revisão e/ou modelagem e/ou mapeamento e/ou revisão de processos e/ou controles de processos operacionais.	1
a.5	Capacitação comprovada de realização de serviços de reestruturação organizacional.	1
a.6	Capacitação comprovada de realização de serviços de consultoria em gerenciamento de riscos, baseados na metodologia COSO – *The Comittee of Sponsoring Organizations of The Treadway Commission* e/ou COBIT.	1
a.7	Capacitação comprovada de realização de serviços de consultoria, auditoria ou verificador independente, com a análise de procedimentos de controle e indicadores de desempenho referente a contratos de prestação de serviços, aquisição de materiais ou equipamentos.	1
a.8	Capacitação comprovada de gerenciamento de projetos, envolvendo o uso das boas práticas de mercado descritas no PMBOK® do PMI® apresentadas nas áreas de conhecimento de gerenciamento de escopo, prazo, custos, qualidade, recursos humanos, qualidade, contratos, integração, riscos e comunicação.	1

Nota 1: Quando a certidão ou atestado não for emitido pelo contratante principal, deverá ser juntada documentação comprobatória do contratante principal confirmando que o Licitante tenha participado da execução de serviços compatíveis com o objeto desta licitação, descrito nos Termos de Referência.

Nota 2: Conceitua-se programa e/ou empreendimento de infraestrutura de transporte de grande vulto aquele cujo valor supera R$ 239.624.058,14 (duzentos e trinta e nove milhões seiscentos e vinte e quatro mil cinquenta e oito reais e quatorze centavos). *(Conceito fundamentado no Art. 6º, caput, inciso XXII da Lei 14.133, de 1° de abril de 2021, e na atualização de valores promovida pelo Decreto n° 11.871, de 29 de dezembro de 2023)*

Nota 3: O montante especificado na ***alínea a*** representa parcela do valor total dos empreendimentos com atuação interveniente da Diretoria de Planejamento e Pesquisa, onde o valor de R$ 750.000.000,00 (setecentos e cinquenta milhões de reais) representa menos de 50% do valor total previsto para os próximos 5 (cinco) anos em programas, ações e atividades sob responsabilidade da Diretoria.

Nota 4: A extensão solicitada para comprovação da capacidade técnica operacional da ***alínea a.2***, que se dará com a soma de até 6 (seis) atestados/certidões, representa menos de 40% da extensão total da malha rodoviária atualmente sob responsabilidade do DNIT.

Nota 5: A imposição do **limite máximo de 3 (três)** atestados para a ***alínea a.1*** e do **limite máximo de 6 (seis)** atestados para a ***alínea a.2*** resulta da necessidade por parte da Administração de garantir, de forma única e exclusiva, que a vencedora do certame detenha condições técnicas e operacionais de mobilização, planejamento e execução dos serviços objeto da contratação, obedecendo as normas, as exigências e os critérios de avaliação estipulados.

Nota 6: Comprovação da Capacidade Técnica Operacional das ***alíneas a.1*** e ***a.2***: No caso de Consórcio de 2 (duas) empresas será permitido o somatório de atestados de capacidade técnica com o objetivo de atender as quantidades máximas especificadas, conforme Instrução Normativa nº 58/DNIT SEDE de 17 de setembro de 2021.

8.3.5.2 Os atestados utilizados para a comprovação dos requisitos estabelecidos no **Quadro 8.1** deverão conter, no mínimo, as seguintes informações: nome do contratado e da contratante, identificação do objeto do contrato e descrição dos serviços executados (incluindo discriminação e quantidades). Além disso, os atestados referentes às ***alíneas a.1*** e ***a.2*** deverão estar devidamente registrados pelo órgão fiscalizador competente.

8.3.5.3 Para os atestados relativos às ***alíneas a.3*** **a** ***a.8*** do **Quadro 8.1**, as licitantes poderão apresentar atestados de capacidade técnica emitidos em nome de outras sociedades brasileiras ou internacionais que integrem a mesma Estrutura Global da licitante, observando-se que:

- Consideram-se integrantes da mesma Estrutura Global da licitante as sociedades que, mesmo sendo financeiramente e juridicamente independentes, compartilhem globalmente conhecimentos, governança e políticas corporativas, além de possuírem identidade denominativa e marcária;
- Serão aceitos atestados ou outros documentos hábeis emitidos por entidades estrangeiras quando acompanhados de tradução para o português, salvo se comprovada a inidoneidade da entidade emissora, conforme Art. 67º. § 4º.da Lei nº 14.133/2021, e
- Na data estabelecida pelo DNIT para a apresentação da documentação habilitatória, a proponente vencedora poderá apresentar cópias autenticadas dos atestados devidamente traduzidos para a língua portuguesa, ainda sem a consularização. Contudo, a apresentação dos mesmos documentos devidamente consularizados será condição prévia para a assinatura do contrato.

8.3.5.4 Os valores dos atestados apresentados pelas licitantes para atendimento à ***alínea a.1*** do **Quadro 8.1** poderão, para fins de avaliação, ser atualizados desde a data da ocorrência da experiência relatada até 30 dias antes da data de apresentação da proposta, utilizando o Índice de Preços ao Consumidor (IPC/FIPE).

8.3.5.5 Empresas que possuem contratos firmados diretamente com a Diretoria de Planejamento e Pesquisa, relacionados a gerenciamento ou supervisão ambiental, elaboração de estudos, pesquisas ou projetos, desapropriação, reassentamento ou custos referenciais, estarão impedidas de atuar, direta ou indiretamente, em serviços com potenciais conflitos de interesse vinculados aos Produtos previstos neste Termo de Referência.

8.3.5.6 Além disso, a empresa contratada para executar os serviços relacionados ao presente Termo de Referência estará impedida de atuar, direta ou indiretamente, em serviços que apresentem conflito de interesse decorrente de contratações futuras com a Diretoria de Planejamento e Pesquisa.

8.3.6. Capacidade Profissional - Capacidade da Equipe Técnica

8.3.6.1 Atestados de capacidade técnica, em nome dos profissionais designados para os serviços, expedidos por pessoa jurídica de direito público ou privado.

8.3.6.2 Os profissionais devem possuir curso superior completo, com diploma registrado pelo MEC, e quando couber, validado pelo Conselho Profissional Competente.

8.3.6.3 Serão aceitos atestados ou outros documentos hábeis emitidos por entidades estrangeiras quando acompanhados de tradução para o português, salvo se comprovada a inidoneidade da entidade emissora, conforme Art. 67º. § 4º. da Lei nº 14.133 /2021.

8.3.6.4 Os profissionais a serem apresentados para fins de habilitação da equipe técnica devem cumprir com os requisitos elencados no **Quadro 8.2.**

Quadro 8.2 - Exigências para Habilitação da Equipe Técnica

Referência	Categoria Profissional	Número de Profissional	Requisitos Requeridos [1]
			Ter exercido a função de responsável técnico, ou de Coordenador, ou de Gerente, ou de Supervisor em Serviços de Engenharia Consultiva, ou de Gerenciamento de Empreendimentos, função esta relacionada à

b.1	Engenharia Civil (**Coordenador Geral -Produto 1 - DPP**)	1	Infraestrutura de Transportes e na qual esteja contemplado o Planejamento de Empreendimento **OU** o Assessoramento em Projetos **OU** o Assessoramento em Estudo de Engenharia. **E** Experiência profissional comprovada em uma das áreas constantes nas ***alíneas a.3*** a ***a.8*** do **Quadro 8.1**. **E** Possuir uma das seguintes certificações: *Project Management Professional® (PMP); PMI Agile Certified Practitioner (PMI-ACP)®; PMI Risk Management Professional (PMI-RMP)®; PMI Scheduling Professional (PMI-SP)®; Certified Associate in Project Management (CAPM)®; IPMA Certified Project Manager (IPMA-CPM); Lean Six Sigma; PRojects IN Controlled Environments (PRINCE2); Certified ScrumMaster (CSM), Professional Scrum Master (PSM).*
b.2	Engenharia Civil ou Engenharia Florestal ou Engenharia Ambiental **(Coordenador Setorial -Produto 2 - CGMAB)**	1	Ter exercido a função de responsável técnico, ou de Coordenador, ou de Gerente, ou de Supervisor em Serviços de Engenharia Consultiva, ou de Gerenciamento de Empreendimentos, função esta relacionada à Infraestrutura de Transportes e na qual esteja contemplado o Assessoramento em Processos de Licenciamento Ambiental.
b.3	Engenharia Civil (**Coordenador Setorial -Produto 3 - CGPLAN**)	1	Ter exercido a função de responsável técnico, ou de Coordenador, ou de Gerente, ou de Supervisor em Serviços de Engenharia Consultiva, ou de Gerenciamento de Empreendimentos, função esta relacionada à Infraestrutura de Transportes e na qual esteja contemplado o Assessoramento em Estudos de Viabilidade Técnica, Econômica e Ambiental de Engenharia (EVTEA) **OU** em elaboração e/ou monitoramento e/ou gerenciamento de planos de manutenção de ativos rodoviários.
b.4	Engenheiro Civil (**Coordenador Setorial -Produto 4 - CGDR**)	1	Ter exercido a função de responsável técnico, ou de Coordenador, ou de Gerente, ou de Supervisor em Serviços de Engenharia Consultiva, ou de Gerenciamento de Empreendimentos, função esta relacionada à Infraestrutura de Transportes e na qual esteja contemplado o Assessoramento em Processos de Desapropriação **E** Reassentamento de Áreas.
b.5	Engenharia Civil (**Coordenador Setorial -Produto 5 - CGDESP**)	1	Ter exercido a função de responsável técnico, ou de Coordenador, ou de Gerente, ou de Supervisor em Serviços de Engenharia Consultiva, ou de Gerenciamento de Empreendimentos, função esta relacionada à Infraestrutura de Transportes e na qual esteja contemplado o Assessoramento em Projetos de Engenharia.
b.6	Engenharia Civil (**Coordenador Setorial -Produto 6 - CGIPT**)	1	Ter exercido a função de responsável técnico, ou de Coordenador, ou de Gerente, ou de Supervisor em Serviços de Engenharia Consultiva, ou de Gerenciamento de Empreendimentos, função esta relacionada à Infraestrutura de Transportes e na qual esteja contemplado o Assessoramento em Pesquisas **OU** em Projetos de Engenharia.
	Engenharia Civil		Ter exercido a função de responsável técnico, ou de Coordenador, ou de

b.7	(**Coordenador Setorial -Produto 7 - CGCIT**)	1	Gerente, ou de Supervisor em Serviços de Engenharia Consultiva, ou de Gerenciamento de Empreendimentos, função esta relacionada à Infraestrutura de Transportes e na qual esteja contemplado o Assessoramento em Custos Referenciais **OU** em Orçamentos de Engenharia.
NOTA 1 - QUANTO AO NÚMERO DE ATESTADOS: TANTOS QUANTOS FOREM NECESSÁRIOS PARA COMPROVAR A EXPERIÊNCIA REQUERIDA, SEGUNDO CATEGORIA PROFISSIONAL, DESCONTADAS AS SUPERPOSIÇÕES.			

8.7..5 Para qualificação técnica profissional não é exigido que o atestado esteja em nome da Empresa licitante, mas que os profissionais que desejam comprovar a qualificação figurem com suas respectivas funções dentro do atestado de capacidade técnica.

8.7.2.6 Os atestados de capacidade técnica deverão ser emitidos pelo contratante principal dos serviços. Caso o atestado não seja emitido pelo contratante principal, deverá ser juntado à documentação:

- Declaração formal do contratante principal confirmando que o técnico indicado foi responsável técnico pela sua execução, ou um de seus responsáveis técnicos, ou;
- Comprovação por meio de carteira profissional de trabalho e Ficha de Registro de Empresa (FRE) acompanhados do recolhimento do Fundo de Garantia por Tempo de Serviço, todos esses com data referente ao período de execução do objeto do atestado/certidão, ou;
- Contrato de trabalho registrado no Conselho Regional do Profissional à época da execução do objeto do atestado/certidão.

8.7.2.7 Os profissionais estrangeiros deverão fazer seus registros temporários, em conformidade com a Resolução 1.007/2003 do CONFEA.

8.7.2.8 Os profissionais indicados pela Licitante para fins de comprovação da capacidade técnico profissional deverão participar do serviço objeto da licitação, admitindo-se, excepcionalmente, a substituição por profissionais de experiência equivalente ou superior, desde que previamente aprovada pelo DNIT.

8.7.2.9 A comprovação do vínculo empregatício do (s) profissional (is) será feita mediante cópia da Carteira Profissional de Trabalho e da Ficha de Registro de Empregados (FRE) que demonstrem a identificação do profissional e guia de recolhimento do FGTS onde conste o (s) nome (s) do (s) profissional (ais) ou mediante apresentação de contrato de prestação de serviço, regido pela legislação civil comum, onde conste o nome do (s) profissional (ais), visando atendimento ao Acórdão TCU n.º 373-07/15-Plenário, ou, ainda, por meio de declaração de compromisso de contratação futura assinada pelas partes.

8.7.2.10 Quando se tratar de dirigente ou sócio da empresa licitante tal comprovação será feita através do ato constitutivo da mesma e certidão do CREA ou Conselho Profissional competente, devidamente atualizada. Anexar a (s) declaração (ões) individual (is), por escrito do (s) profissional (ais) apresentado (s) para atendimento às alíneas acima, autorizando sua (s) inclusão (ões) na equipe técnica, e que irá participar na execução dos trabalhos.

9. Estimativas do Valor da Contratação

Valor (R$): 461.606.967,62

9. ESTIMATIVAS DO VALOR DA CONTRATAÇÃO

9.1 O custo estimado total da contratação é de **R$ 461.606.967,62 (quatrocentos e sessenta e um milhões, seiscentos e seis mil, novecentos e sessenta e sete reais e sessenta e dois centavos)**, conforme custos unitários apostos na Tabela 9.1.

Tabela 9.1 - Resumo do orçamento referencial da contratação [1]

PLANILHA DE ORÇAMENTO SINTÉTICO - DPP							
Item	Ação	Profissionais	Frequência	Unidade	Qtde	Valor R$	
						Unitário	Total
1.0	**Diretoria de Planejamento e Pesquisa**	**49**					**R$ 72.970.277,97**
1.1	Assessoria Administrativa	8	mensal	mês	60	R$ 150.538,58	R$ 9.032.314,54
1.2	Assessoria de Controle Externo	5	mensal	mês	60	R$ 130.522,16	R$ 7.831.329,48
1.3	Assessoria Técnica Especializada	6	mensal	mês	60	R$ 215.861,29	R$ 12.951.677,69
1.4	Assessoria Especializada de Programação e Execução Orçamentária	12	mensal	mês	60	R$ 196.993,39	R$ 11.819.603,28
1.5	Assessoria em BIM	6	mensal	mês	60	R$ 202.111,17	R$ 12.126.669,91
1.6	Assessoria em Núcleo de Dados e Informações	12	mensal	mês	60	R$ 320.144,72	R$ 19.208.683,09
2.0	**Coordenação-Geral de Meio Ambiente**	**36**					**R$ 70.952.773,40**
2.1	Coordenação Técnica, Gerenciamento e Comunicação Ambiental	10	mensal	mês	60	R$ 362.157,21	R$ 21.729.432,53
2.2	Assessoria Orçamentário-Financeira e Contratações	8	mensal	mês	60	R$ 245.020,05	R$ 14.701.203,07
2.3	Assessoria Técnica Ambiental	18	mensal	mês	60	R$ 575.368,96	R$ 34.522.137,81
3.0	**Coordenação-Geral de Planejamento e Programação de Investimentos**	**40**					**R$ 64.372.989,90**
3.1	Assessoria Técnica e Administrativa (CGPLAN)	10	mensal	mês	60	R$ 207.502,27	R$ 12.450.136,35

3.2	Assessoria Técnica em Tecnologia da Informação (SEATC)	4	mensal	mês	60	R$ 96.953,90	R$ 5.817.233,71
3.3	Assessoria Técnica e Administrativa (COPLAN)	10	mensal	mês	60	R$ 271.981,91	R$ 16.318.914,30
3.4	Assessoria Técnica e Administrativa (COLEP)	9	mensal	mês	60	R$ 260.150,60	R$ 15.609.036,06
3.5	Assessoria Técnica e Administrativa (COAV)	7	mensal	mês	60	R$ 236.294,49	R$ 14.177.669,48
4.0	**Coordenação-Geral de Desapropriação e Reassentamento**	**28**					**R$ 51.543.649,23**
4.1	Assessoria ao Planejamento e Gestão	6	mensal	mês	60	R$ 221.869,40	R$ 13.312.163,75
4.2	Assessoria Técnica à Coordenação de Desapropriação	6	mensal	mês	60	R$ 214.320,96	R$ 12.859.257,47
4.3	Assessoria Técnica à Coordenação de Reassentamento	9	mensal	mês	60	R$ 280.815,49	R$ 16.848.929,19
4.4	Assessoria Técnica na Análise Documental	4	mensal	mês	60	R$ 98.935,91	R$ 5.936.154,34
4.5	Assessoria Administrativa	3	mensal	mês	60	R$ 43.119,07	R$ 2.587.144,48
5.0	**Coordenação-Geral de Desenvolvimento de Projetos**	**56**					**R$ 121.896.457,17**
5.1	Assessoria Técnica CGDESP	4	mensal	mês	60	R$ 171.788,34	R$ 10.307.300,56
5.2	Assessoria Administrativa CGDESP	7	mensal	mês	60	R$ 136.416,13	R$ 8.184.967,79
5.3	Assessoria Especializada CGDESP	**3**	mensal	mês	60	R$ 94.758,76	R$ 5.685.525,41
5.4	Assessoria Técnica COPTER	19	mensal	mês	60	R$ 733.063,42	R$ 43.983.805,35
5.5	Assessoria Técnica COPMAN	9	mensal	mês	60	R$ 356.601,01	R$ 21.396.060,59
5.6	Assessoria Técnica COPES	9	mensal	mês	60	R$ 356.601,01	R$ 21.396.060,59
5.7	Assessoria Técnica COPIAQ	5	mensal	mês	60	R$ 182.378,95	R$ 10.942.736,88
6.0	**Coordenação-Geral do Instituto de Pesquisas em Transportes**	**28**					**R$ 55.841.484,23**
6.1	Assessoria Técnico-Administrativa	12	mensal	mês	60	R$ 318.416,53	R$ 19.104.991,55
6.2	Assessoria no Desenvolvimento de Pesquisas	13	mensal	mês	60	R$ 508.565,14	R$ 30.513.908,45
6.3	Assessoria para Publicações Técnicas	3	mensal	mês	60	R$ 103.709,74	R$ 6.222.584,24

7.0	**Coordenação-Geral de Custos de Infraestrutura**	**9**					**R$ 14.338.810,88**
7.1	Assessoria Técnica em Engenharia	5	mensal	mês	60	R$ 190.018,40	R$ 11.401.103,84
7.2	Assessoria Técnica Administrativa	3	mensal	mês	60	R$ 31.080,08	R$ 1.864.805,02
7.3	Assessória Técnica Especializada	1	mensal	mês	60	R$ 17.881,70	R$ 1.072.902,03
8.0	**Assessoramento Técnico Especializado**	**-**					**R$ 8.621.744,30**
8.1	Consultoria Especializada	-	sob demanda	UD1	186	R$ 46.353,46	R$ 8.621.744,30
9.0	**Diárias e Deslocamentos**	**-**					**R$ 1.068.780,52**
9.1	Fornecimento de Diárias e Deslocamentos para Execução de Atividades Específicas	-	sob demanda	UD2	193	R$ 5.537,72	R$ 1.068.780,52
		246					**R$ 461.606.967,62**

Nota 1 - Planilha de cálculo contida no processo SEI DNIT n° 50600.041226/2024-55 (ANEXO A - ORÇAMENTO ESTIMATIVO (R2)).
Nota 2 - Pela natureza singular de sua execução e com o objetivo de manter a isonomia do processo seleção, os Produtos 8 e 9 não poderão sofrer desconto nas propostas de preços das Licitantes.

9.2 O orçamento referencial foi elaborado de acordo com a Tabela de Preços de Consultoria do DNIT (Resolução n° 11, de 21 de agosto de 2020), considerando o **mês-base de Julho/2024.** O orçamento referencial inclui também previsão de custos com deslocamentos e diárias, consoante com o Seção 3 - *Descrição da Solução*, deste Termo de Referência.

9.3 Constam como anexo deste Termo de Referência os seguintes documentos:

- Cronograma Físico-Financeiro referencial (Anexo IV);
- Composições de custos (não valoradas) dos produtos e ações do orçamento referencial (Anexo V);

9.4 A estimativa de custos e formação de preços, que originaram as informações supracitadas, constam no Processo Administrativo (com acesso sigiloso) nº 50600.041226/2024-55, de forma a registrar o emprego das premissas assumidas na elaboração do orçamento referencial visando à contratação dos serviços objeto deste Termo de Referência, não sendo disponibilizada para as participantes do futuro certame, sendo utilizada apenas internamente nesta Diretoria de Planejamento de Pesquisa/DPP, assim como em todos os demais setores envolvidos na preparação da fase interna do certame licitatório. Os órgãos de controle interno e externo também terão acesso ao processo visando realização de auditorias.

9.5 A memória de cálculo das parcelas de Bonificação e Despesas Indiretas (BDI) são apresentadas na Tabela 9.2.

Tabela 9.2 - Detalhamento das parcelas de BDI

Benefícios e Despesas Indiretas - BDI[1] (Produtos 1 a 7)		
A - Despesas indiretas		**% sobre CD**
Administração central	Variável - f (CD)	10,00%
Despesas financeiras	0,85% sobre (PV Lucro)	1,13%
Riscos	0,50% do PV	0,72%
Garantias contratuais	0,10% do PV	0,14%
	Subtotal - A	11,99%

B - Benefícios		% sobre CD
Lucro operacional	Variável - f (CD)	12,00%
	Subtotal - B	12,00%
C - Tributos		**% sobre CD**
PIS	1,65% do PV	2,39%
COFINS	7,60% do PV	10,99%
ISSQN ²	5,00% do PV	7,23%
	Subtotal - C	20,61%
BDI (%)	**Total**	**44,60%**

Nota 1- Ofício-Circular nº 6089/2024 (SEI DNIT nº 19378136)

Nota 2 - Limite máximo adotado de 5%, valor variável em função da legislação de cada município. As empresas licitantes deverão adotar as alíquotas pertinentes.

Benefícios e Despesas Indiretas - BDI Diferenciado (Produtos 8 e 9)

BDI (%)	Total	15,00%

²Memorando-Circular nº 12/2012 - DIREX

9.6 Todos os insumos necessários à execução das diversas atividades relacionadas aos produtos foram apropriados no orçamento referencial, tendo como origem de preço a publicação Tabela de Preços de Consultoria do DNIT, disponibilizada na Resolução nº 11/2020, de 21 de agosto de 2020.

9.7 Não foram previstas despesas com mobilização de equipamentos e pessoas, uma vez que a cidade de Brasília/DF é um dos centros de distribuição de mão de obra, conforma premissa da Tabela de Preço de Consultoria do DNIT.

9.8 Haja vista que o trabalho a ser realizado é de característica intelectual, o valor do orçamento se baseou na produção e composição das equipes necessárias à realização de todas as atividades e de suas entregas programadas, de acordo com as particularidades de cada produto, conforme descrito na Seção 3.3. - *Dimensionamento dos Produtos*, deste Termo de Referência.

10. Adequação orçamentária

10. ADEQUAÇÃO ORÇAMENTÁRIA

10.1. As despesas para atender a esta licitação estão programadas em dotação orçamentária própria, prevista no orçamento da União para o exercício de 2025, sob rubrica 26.121.0032.20UC.0001 - Estudos, Projetos e Planejamento de Infraestrutura de Transportes, conforme Declaração de Existência de Recursos Orçamentários 1 (SEI nº 19769927) e Declaração Exigida na Lei de Resp. Fiscal 1 (SEI nº 19769932).

Gestão/Unidade: 39252 – Departamento Nacional de Infraestrutura de Transportes

UGR: 393005 – Diretoria de Planejamento e Pesquisa

Programa de Trabalho: 26.121.0032.20UC.0001

Fonte: 100

Elemento de Despesa: 39

Plano Interno (PI): MT00659 (Gestão e Elaboração de Estudos e Projetos de Empreendimentos de Infraestrutura Viária)

10.2. A dotação relativa aos exercícios financeiros subsequentes será indicada após aprovação da Lei Orçamentária respectiva e liberação dos créditos correspondentes e serão incorporadas ao contrato mediante apostilamento, assim como outras dotações orçamentárias que poderão ser indicadas,

11. Detalhamento da Metodologia de Execução

11.1. CONSIDERAÇÕES INICIAIS

11.1.1. Para facilitar a compreensão das etapas da metodologia de execução dos serviços, reapresentam-se a seguir alguns conceitos e elementos dos Produtos previamente definidos na Seção 3 - *Descrição da Solução* deste Termo de Referência.

- **Produto:** distribuído por Coordenação Geral e pela Assessoria da DPP, a divisão por Produto propriamente dito visa organizar as entregas individuas e por macro áreas da DPP. Representa, portanto, o primeiro nível descritivo do Produto em si;
- **Ação:** em segundo nível hierárquico, para cada Produto existe uma ou mais ações vinculadas, distribuídas por temas específicos e que visam à descrição das atividades que as compõem;
- **Atividade:** como terceiro nível hierárquico, a classificação por atividade foi estruturada com o objetivo de auxiliar na especificação dos serviços que integram as ações e também para agregar maior objetividade na definição das metas e dos critérios de avaliação dos Produtos. As atividades podem ainda ser classificadas de acordo com as características de temporalidade:
    - **Permanente:** atividade cuja execução é ininterrupta durante toda a vigência do contrato sem que haja a necessidade de solicitação prévia por parte da fiscalização;
    - **Programada:** atividade cuja execução depende previamente de solicitação da fiscalização do contrato e que pressupõe, pela sua natureza, apresentação de um cronograma físico ou plano de trabalho para atingimento de um objetivo específico;
    - **Mista (Permanente / Programa):** atividade cuja definição pode ser enquadrada concomitantemente na classificação de permanente e programada. Não obstante, é necessário que as subatividades sejam classificadas individualmente quando do processo de avaliação do Produto.
- **Subatividade:** como quarto e último nível hierárquico, as subatividades representam, unitariamente, as demandas atendidas pela Contratada e que agrupadas formam as atividades. Assim, como o produto representa em si a entrega de atividades e subatividades organizadas em diversas ações, busca-se neste nível hierárquico a definição de parâmetros capazes de aferir o desempenho do Produto como um todo.

11.2. METODOLOGIA DE AVALIAÇÃO DOS PRODUTOS

11.2.1 Tendo em vista as informações apresentadas anteriormente e a estrutura de organização detalhada na Figura 1 (Seção 3.1), foram estabelecidos critérios, indicadores e métricas para determinados níveis do Produto, que, quando aplicados em um procedimento de cálculo, permitem obter o desempenho da Contratada ao final de cada período mensal de execução. O conjunto de todos esses elementos forma a denominada Metodologia de Avaliação dos Produtos (MAP), cujo fluxograma é apresentado na Figura 2.

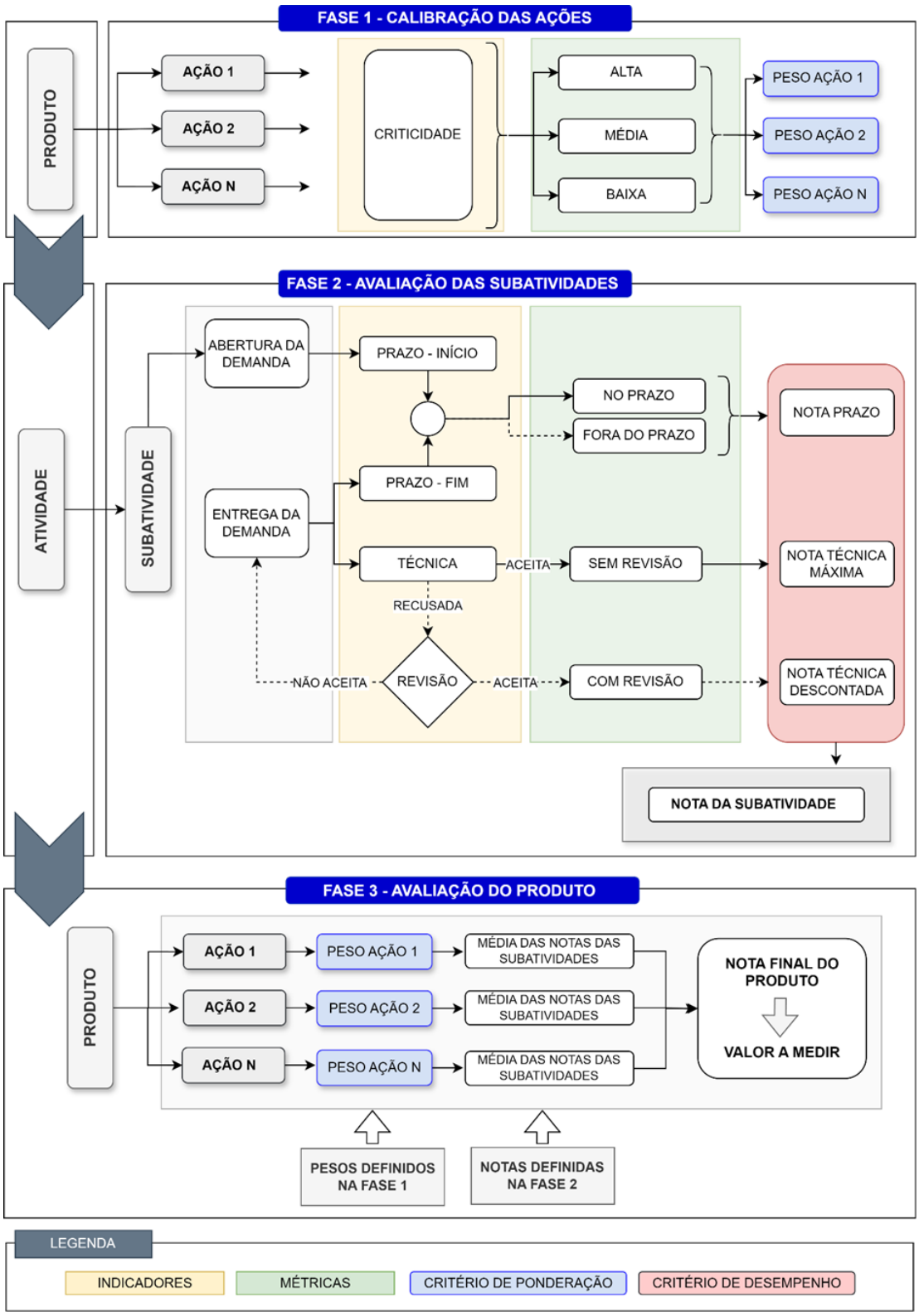

Figura 2 – Fluxograma da Metodologia de Avaliação dos Produtos (MAP)

Fonte: Autores

11.2.2 A Figura 2 mostra que a MAP está dividida em três fases principais, descritas na sequência.

FASE 1 – CALIBRAÇÃO DAS AÇÕES

11.2.3 A Fase 1 atribui pesos às Ações que compõem os Produtos, definidos com base no atributo CRITÉRIO DE PONDERAÇÃO, cujas definições e etapas de cálculo são apresentadas a seguir.

a. **CRITÉRIO DE PONDERAÇÃO**: visando sopesar os diferentes graus de complexidade atrelados à execução do conjunto de atividades que integram cada uma das Ações e, consequentemente, a influência que uma determinada Ação tem em seu Produto, o CRITÉRIO DE PONDERAÇÃO deve ser utilizado com base nas seguintes definições:

- **Complexidade:** relacionada aos processos de execução das atividades que integram a Ação, como quantidade de etapas e tempo médio de execução; quantidade de agentes e setores envolvidos; categoria e nível de experiência dos profissionais ligados às etapas de sua execução;
- **Relevância:** definida como o grau de importância ou necessidade das atividades que compõem a Ação para o bom e regular exercício das atribuições regimentais das áreas técnicas da DPP em um dado contexto. Em regra, quanto maior a relevância das atividades da Ação, maiores são as consequências de seu desempenho nas áreas da DPP, seja em termos administrativos, técnicos ou gerenciais.

11.2.4 A metodologia de cálculo do CRITÉRIO DE PONDERAÇÃO considera a característica predominante das atividades que compõem cada Ação do Produto, subdividindo essa característica em cinco categorias de complexidade e relevância, de acordo com as notas e conceitos da Tabela 45.

Tabela 45 – Categorias de complexidade e relevância com suas correspondentes notas

Complexidade	Relevância
(1) Sem complexidade	(1) Pouca relevância
(2) Pouco complexo	(2) Baixa relevância
(3) Complexo	(3) Média relevância
(4) Muito complexo	(4) Alta relevância
(5) Extremamente complexo	(5) Extrema relevância

11.2.5 A partir das categorias de complexidade e relevância da Tabela 45, o próximo passo é determinar a criticidade de cada Ação do Produto. A criticidade resulta da combinação dos níveis de complexidade e relevância, sendo calculada pela multiplicação das pontuações desses dois indicadores, conforme a Tabela 46.

Tabela 46 - Matriz criticidade

Criticidade		**Relevância**				
		1	**2**	**3**	**4**	**5**
Complexidade	**1**	1	2	3	4	5
	2	2	4	6	8	10
	3	3	6	9	12	15
	4	4	8	12	16	20
	5	5	10	15	20	25

11.2.6 Na metodologia em questão, a pontuação 1 representa o menor nível de criticidade, enquanto a pontuação 25 o maior nível de criticidade possível. Com base nessa definição, foram estabelecidas escalas de criticidade para cada Ação, associando-se níveis de criticidade e pesos correspondentes, conforme indicado na Tabela 47.

Tabela 47 – Níveis de criticidade e pesos correspondentes

Escala	Nível de criticidade	Peso
1 <= Criticidade <= 6	Baixo	1,0
6 < Criticidade <= 10	Médio	1,5
10 < Criticidade <= 25	Alto	2,0

11.2.7 Por fim, a operacionalização da Fase 1 da MAP está pautada pelas seguintes disposições complementares:

- À Fiscalização do DNIT caberá, se necessário, ajustar as notas de relevância e complexidade das Ações previstas neste Termo de Referência, observando os conceitos metodológicos definidos na Fase 1 desta metodologia. Como referência inicial para a contratação, foram estabelecidos pesos para cada Ação dos Produtos, conforme especificado na Tabela 50 (Seção 11.5 - *Disposições Complementares*).
- Competirá à Fiscalização do DNIT verificar periodicamente a necessidade de revisar as notas de relevância e complexidade ou o nível de criticidade atribuído a cada ação dos Produtos e, com a devida motivação, efetuar as alterações na MAP. Entretanto, qualquer alteração nos pesos das Ações deverá ser previamente comunicada à Contratada, não sendo permitida sua aplicação em Ações cujas subatividades já tenham sido avaliadas, em avaliação ou em fase de execução. Além disso, para todos os fins, os novos pesos devem vigorar a partir do início de um novo período de execução mensal.

FASE 2 – AVALIAÇÃO DAS SUBATIVIDADES

11.2.8 Na Fase 2 da MAP, são avaliadas as subatividades que integram as atividades de cada Ação do Produto. Logo, seguindo a hierarquia estabelecida na Figura 1 (Seção 3.1), essa fase da Metodologia ocorre no quarto e último nível do Produto.

11.2.9 A avaliação das subatividades fundamenta-se no CRITÉRIO DE DESEMPENHO, que é definido por dois indicadores: PRAZO e TÉCNICA. A seguir, apresentam-se os conceitos associados a esses indicadores.

a. **PRAZO**: A Contratada deverá cumprir, na execução das subatividades, os prazos máximos previamente estabelecidos ou acordados com a Fiscalização do DNIT. Os critérios e a Nota de Prazo da subatividade (NP_{sb}) são definidos por:

    - $\boldsymbol{NP_{sb}}$ **(1,00):** subatividade realizada dentro do prazo especificado ou previamente acordado, e
    - $\boldsymbol{NP_{sb}}$ **(0,00):** subatividade realizada fora do prazo especificado ou previamente acordado.

11.2.10 Como referência inicial para a contratação, foram estabelecidas as durações máximas de execução das subatividades, conforme especificado na Tabela 50 (Seção 11.5 - *Disposições Complementares*). Contudo, em função das necessidades da Fiscalização do DNIT, essas durações poderão ser ajustadas para cada nova demanda aberta, inclusive com o estabelecimento de durações distintas para subatividades presentes em uma mesma atividade da Ação.

11.2.11 As durações de execução das subatividades estão expressas em dias úteis, de segunda a sexta-feira, excluindo feriados. Para o cômputo dos marcos de início e fim da contagem de prazo, devem-se aplicar as regras descritas a seguir, tomando como exemplo as situações hipotéticas ilustradas na Figura 3.

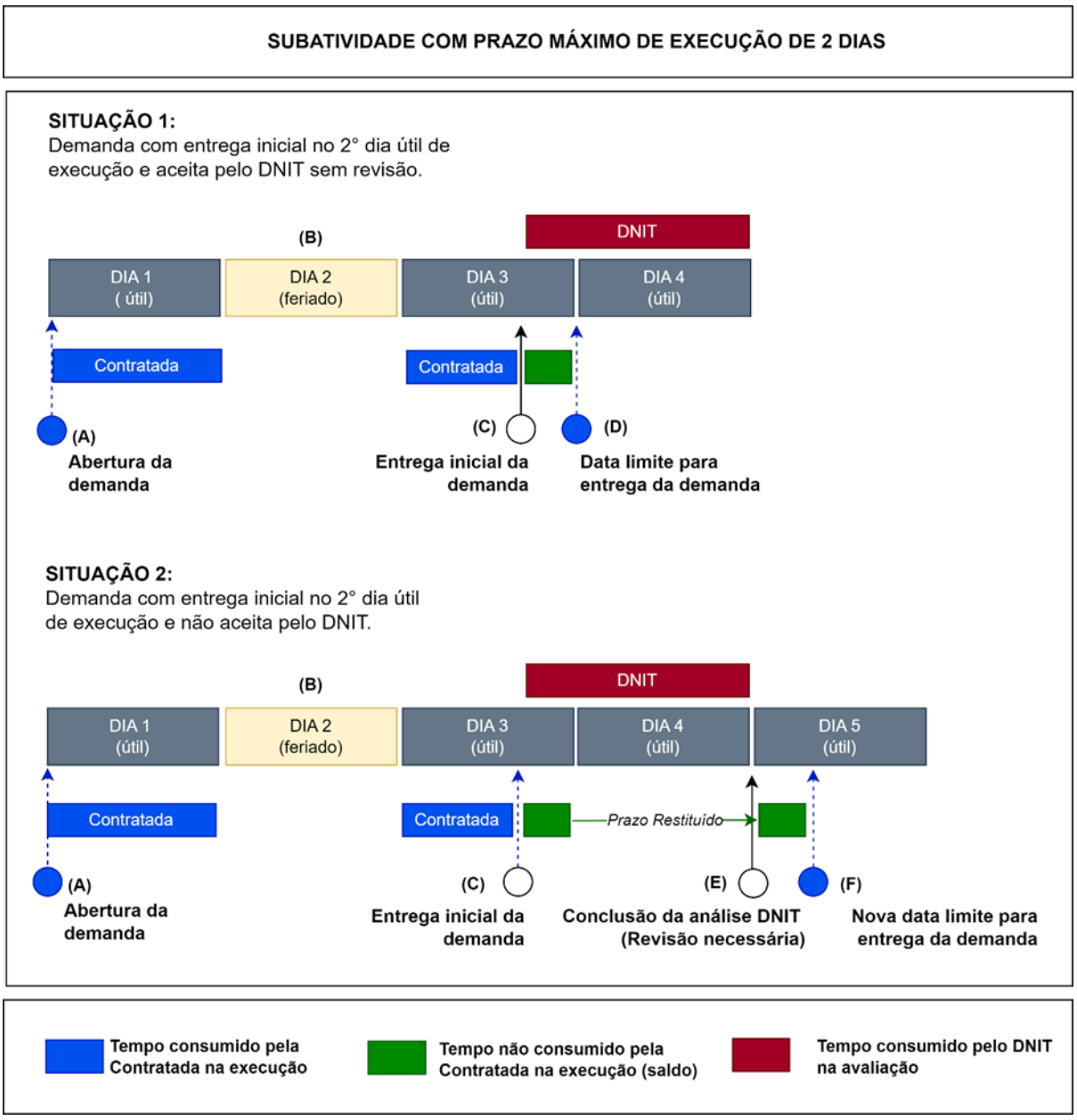

Figura 3 - Exemplo de aplicação dos marcos de início e fim da contagem de prazo das subatividades

SITUAÇÃO 1

- **(A) data de início:** corresponde à data de abertura da demanda da subatividade. O primeiro dia útil de execução será o dia de formalização ou abertura da demanda, independentemente do horário em que esta seja realizada pelo DNIT. O horário de início da demanda (em horas, minutos e segundos) coincidirá com o horário de sua formalização ou abertura;
- **(B) dias não comerciais:** não são considerados para definir a data limite de entrega da demanda;
- **(C) entrega inicial da demanda:** é o ato formal da primeira entrega da demanda executada pela Contratada para avaliação do DNIT, e
- **(D) data limite de entrega da demanda:** é determinada pela data de início e pelos dias úteis necessários para concluir a demanda dentro da duração máxima estabelecida. Nessa data limite, o horário máximo de entrega (em horas, minutos e segundos) será definido com base no horário de início e na duração máxima de execução da demanda.

SITUAÇÃO 2

- **(E) conclusão da análise DNIT:** a análise da demanda será realizada por servidor público das setoriais da DPP. Como será explicado mais adiante, essa análise pode indicar a necessidade de correção da demanda entregue ao DNIT, o que resultará na devolução da mesma à Contratada para revisão, e

- **(F) nova data limite de entrega da demanda:** uma vez devolvida a demanda à Contratada para revisão, o eventual saldo remanescente do prazo total de execução será restituído à Contratada, estabelecendo assim uma nova data limite para a entrega da demanda revisada ao DNIT. Nessa nova data limite, o horário máximo de entrega será ajustado conforme a conversão do saldo do prazo de execução em horas, minutos e segundos. Enquanto houver saldo remanescente do prazo total de execução, esse procedimento será repetido em eventuais e sucessivos ciclos de análise (DNIT) e revisão (Contratada). Contudo, mesmo que não haja saldo remanescente do prazo total de execução a ser restituído, a Contratada deverá cumprir a demanda até que todos os erros sejam corrigidos.

b. **TÉCNICA:** A análise das subatividades executadas pela Contratada e submetidas à avaliação do DNIT será baseada em dois fatores: FORMA e ARGUMENTO. As definições desses fatores são:

- FORMA: relacionada à formatação dos documentos, apresentação dos documentos e redação compatível com o Manual de Redação da Presidência da República e às normas cultas da Língua Portuguesa.
- ARGUMENTO: relacionada ao adequado emprego de referências normativas e de conceitos técnicos, utilização de parâmetros técnico-administrativos coerentes e argumentação técnica-administrativa consistente com a temática desempenhada.

Apesar de os fatores FORMA e ARGUMENTO serem independentes, o DNIT os considerará de forma concomitante na análise de cada subatividade executada pela Contratada. Assim, a Nota Técnica da subatividade (NT_{sb}) será definida com base nos seguintes critérios:

- $\boldsymbol{NT_{sb}}$ **(1,00):** documento original sem erro de FORMA e/ou ARGUMENTO.
- Se o documento for recusado pelo DNIT por erro de FORMA e/ou ARGUMENTO, poderão ser atribuídas três notas após a apresentação do documento revisado pela Contratada:
- $\boldsymbol{NT_{sb}}$ **(0,50):** para documentos recusados uma única vez pelo DNIT e que, após revisão pela Contratada, tiveram o erro sanado;
- $\boldsymbol{NT_{sb}}$ **(0,25): p**ara documentos recusados duas vezes pelo DNIT e que, após revisão pela Contratada, tiveram o erro sanado, e
- $\boldsymbol{NT_{sb}}$ **(0,00):** para documentos recusados pelo DNIT mais de duas vezes, sem que isso isente a Contratada da obrigação de apresentar o documento com o erro totalmente sanado.

11.2.12 A última etapa da Fase 2 da MAP consiste na obtenção da Nota Final da subatividade (NF_{sb}), calculada com base na Equação 1.0.

$$NF_{sb} = \frac{\left[\left(NP_{sb} \times Fp_p\right) + \left(NT_{sb} \times Fp_t\right)\right]}{\left(Fp_p + Fp_t\right)} \qquad (1.0)$$

11.2.13 Onde Fp_p é o peso do indicador PRAZO, com valor fixo de 1,50, e Fp_t é o peso do indicador TÉCNICA, cujo valor também é fixo e estabelecido em 1,00.

FASE 3 – AVALIAÇÃO DO PRODUTO

11.2.14 A Fase 3 da MAP utiliza os dados das fases anteriores para determinar o desempenho do Produto no período de referência e, a partir desse desempenho, o valor de sua medição. As etapas desta fase são apresentadas a seguir.

a. **Cálculo da média das notas das subatividades**

Toda demanda aceita pelo DNIT em um determinado mês será considerada para fins de cálculo da média das notas das subatividades daquele período de referência, independentemente do mês em que a demanda foi aberta e a sua execução tenha sido iniciada pela Contratada. Conforme consta na Figura 2, essa média será organizada por Ação e calculada segundo a Equação 2.0.

$$\overline{NF_{sb}}Ação = \frac{\sum_{i=1}^{n} NF_{sb_i}}{n} \quad (2.0)$$

Em que $\overline{NF_{sb}}Ação$ representa a média aritmética simples das notas finais das subatividades associadas a cada Ação do Produto, "*n*" é número total de demandas aceitas pelo DNIT no período de referência e NF_{sb_i} a nota final de cada subatividade.

b. **Cálculo da nota final do produto**

A Nota Final do Produto (NF_{PRO}) é calculada conforme a Equação 3.0.

$$NF_{PRO} = \frac{\sum_{k=1}^{j} \overline{NF_{sb}}Ação_k \times P_k}{\sum_{k=1}^{j} P_k} \quad (3.0)$$

Em que P_k são os pesos de cada Ação, definidos na Fase 1 da Metodologia, e "*j*" o número total de Ações de um determinado Produto.

c. **Determinação do desempenho e do valor de medição do Produto**

A Nota Final do Produto (NF_{PRO}) pode variar entre 0 (zero) e 1 (um). Dessa forma, o desempenho do Produto será determinado pelo intervalo em que o seu NF_{PRO} estiver inserido, sendo que para cada classe de desempenho estabelecida há um Fator de Ponderação da Medição (*FPM*), que basicamente representa um coeficiente a ser aplicado na medição do Produto. A Tabela 48 apresenta esses relacionamentos.

Tabela 48 – Classes de desempenho do Produto e FPM correspondentes

Escala[1]	Classe de desempenho	Fator de ponderação da medição (*FPM*)
$0,90 \leq NF_{PRO}$	(MA) Muito Alta	1,00
$0,80 \leq NF_{PRO} < 0,90$	(A) Alta	0,90
$0,70 \leq NF_{PRO} < 0,80$	(M) Média	0,80
$0,60 \leq NF_{PRO} < 0,70$	(B) Baixa	0,70
$NF_{PRO} < 0,60$	(MB) Muito Baixa	0,60

Nota 1 - Para fins de enquadramento nos níveis da escala, o valor da NF_{PRO} deve considerar o arredondamento com duas casas decimais.

Por fim, o Valor de Medição do Produto (VM_{PRO}) será calculado com base na Equação 4.0.

$$VM_{PRO} = FPM \times VO_{PRO} \quad (4.0)$$

Onde VO_{PRO} (em R$/unidade mês) representa o Valor Ofertado pela Contratada para o Produto. Sendo assim, deve-se compreender que o item de medição do Contrato será o Produto, cujo valor a medir ficará condicionado ao FPM obtido ao final de cada período mensal de execução.

11.3. EXEMPLO DE APLICAÇÃO DA METODOLOGIA

11.3.1 Considere um Produto “DNIT” integrado por 3 (três) Ações e com as seguintes características:

- Valor Ofertado pela Contratada (VO_{PRO}) R$ 10.000,00/mês
- Peso das Ações (determinado na Fase 1 da MAP):
  - Ação 1: baixo → Peso: 1,00
  - Ação 2: médio → Peso: 1,50
  - Ação 3: alto → Peso: 2,00

11.3.2 A aplicação dos procedimentos de cálculo da MAP para obtenção do Valor de Medição do Produto (VM_{PRO}) de um determinado mês de execução do Produto "DNIT" consta na Tabela 49.

Tabela 49 - Exemplo de aplicação da MAP – Produto "DNIT"

Fase 1 da MAP			Fase 2 da MAP				Fase 3 da MAP		
Ação	**Peso**	**Atividade**	**Subatividade (demanda)**	***NPsb***	***NTsb***	***NFsb***	$\overline{NF_{sb}}$ Ação	NF_{PRO}	***FPM***
1	1,0	1.1	1.1.1	1,00	1,00	1,00	0,73	0,71	0,80
			1.1.2	1,00	0,50	0,80			
		1.2	1.2.1	0,00	0,25	0,10			
			1.2.2	1,00	1,00	1,00			
2	1,5	1.2	1.2.1	1,00	1,00	1,00	0,67		
			1.2.2	1,00	1,00	1,00			
			1.2.3	1,00	0,50	0,80			
		1.3	1.3.1	0,00	0,25	0,10			
			1.3.2	0,00	1,00	0,40			
			1.3.3	1,00	0,25	0,70			
3	2,0	3.1	3.1.1	1,00	1,00	1,00	0,73		
			3.1.2	1,00	0,50	0,80			
		3.2	3.2.1	0,00	1,00	0,40			

11.3.3 O resultado da Tabela 49 mostra que no período de referência, a classe de desempenho do Produto "DNIT" está enquadrada como Média (*0,70 <= NF_{PRO} < 0,80;)*, o que resulta em um *FPM* de 0,80 (Tabela 48). Finalmente, o VM_{PRO} pode ser determinado com base na Equação 4.0:

$$VM_{PRO} = 0{,}80 \times 10.000 = R\$\ 8.000{,}00$$

11.3.4 Portanto, o Produto "DNIT" terá uma medição no mês de referência no valor total de R$ 8.000,00 (oito mil reais).

11.4. SISTEMA DE GESTÃO DE DEMANDAS

11.4.1 A MAP será aplicada em um Sistema de Gestão de Demandas (SGD) que será desenvolvido pela Contratada. Nesta seção são detalhados os requisitos funcionais e técnicos desse sistema, contemplando as funcionalidades mínimas desejadas e as especificações técnicas mínimas necessárias para a sua implementação e operação.

11.4.2 Os requisitos descritos nesta seção não eximem a Contratada de obedecer a todas as demais regras de Tecnologia da Informação (TI) do DNIT.

11.4.3 Todos os produtos gerados como banco de dados, códigos e documentação serão propriedade do DNIT.

I- REQUISITOS FUNCIONAIS

a. **Gestão de projetos e demandas**

Configurações do sistema: o sistema deve permitir a configuração de todos os parâmetros relativos à MAP e de organização dos produtos.

Criação de workspaces: o sistema deve permitir a criação de workspaces (espaços de trabalhos) independentes dos Produtos e Ações existentes no contrato. Esses espaços podem ser configurados para não aplicação da metodologia de cálculo.

Criação e organização de quadros: o sistema deve permitir a criação de múltiplos quadros para organizar diferentes projetos ou fluxos de trabalho, com títulos e descrições customizáveis, de acordo com a organização de Produtos e Ações descritas no Termo de Referência.

Listas de Tarefas: cada quadro deve conter listas que representem estágios do fluxo de trabalho, conforme metodologia de avaliação exposta no Termo de Referência. O sistema deve indicar o cadastro de listas que são obrigatórias (que fazem parte do fluxo da metodologia) e listas auxiliares que não interfiram nos cálculos da metodologia. Deve ser possível reordenar as listas não obrigatórias e mover tarefas entre elas, obedecendo a metodologia de avaliação.

Cartões de Tarefas: os cartões devem representar as tarefas e ter, no mínimo, as seguintes funcionalidades:

- Nome e descrição.
- Atribuição de responsáveis e participantes.
- Processos SEI.
- Dados relativos à atividade como produto, ação, atividade, classificação, pesos, durações.
- Descrição completa das datas de criação, datas máximas, datas de entregas, dentre outras.
- Informações relativas às notas e revisões.
- Informações de logs de movimentos e tempos que permaneceu em cada lista, de acordo com a metodologia de avaliação.
- Possibilidade de reiniciar (zerar) o cartão com justificativa, bem como copiar (mantendo o histórico), arquivar com justificativa, compartilhar link externamente.
- Possibilidade de intercâmbio de cartões entre quadros.
- Inclusão de checklists.
- Anexos de arquivos e links.
- Etiquetas (tags) coloridas configuráveis.
- Comentários e log de atividades.
- Datas de vencimento e lembretes automáticos.
- Possibilidade de inclusão de campos personalizados nos cartões (que não interfiram na metodologia de avaliação).

b. Colaboração e comunicação

Comentários: Cada cartão deve permitir comentários com notificação aos membros envolvidos.

Mencionamento de Usuários: Função de mencionar usuários (@usuário) dentro dos comentários.

Notificações: Notificações por e-mail ou na plataforma sobre alterações em cartões, novos comentários, menções e atividades relevantes, com painel iterativo. Caso usuário leia um determinado cartão o sistema deve reconhecer que aquela notificação também foi lida.

c.Controle de acessos e permissões

O sistema deve permitir um controle de acesso por nível, diferenciando entre os membros da contratante e da contratada, de acordo com a metodologia de avaliação. Como por exemplo:

- **Administrador:** Gerencia quadros, membros e configurações gerais.
- **Membro contratada:** Cria, edita e comenta em cartões dentro dos quadros. Move cartões entre listas permitidas pela contratada. Não pode editar datas.
- **Membro contratante:** Cria, edita e comenta em cartões dentro dos quadros. Move cartões entre quaisquer listas, avalia cartões e edita datas.
- **Visualizador:** Acesso apenas para visualização de conteúdo.

d. **Relatórios e estatísticas**

Relatórios de Atividade: Geração de relatórios sobre atividades de usuários, movimentações de cartões e status das tarefas.

Indicadores de Produtividade: Métricas como tarefas concluídas, pendentes e vencidas. Resumo das notas finais de cada produto e ação.

Exportação: Todos os relatórios, quadros, listas e cartões devem possibilitar a exportação para tabelas estruturadas (Excel, CSV etc).

Filtros e Pesquisas: Funções de filtro por etiquetas, usuários, datas de vencimento e outros parâmetros. Pesquisa avançada com uso de contextos e filtros avançados e de múltiplas seleções.

e. Integrações

Possibilidade de integração com Aplicativos Externos como por exemplo:

- Google Drive, Dropbox, OneDrive para anexos.
- Ferramentas de comunicação (Microsoft Teams).
- IA (ChatGPT, Gemini Copilot etc).
- SEI.
- Atlas DPP.

A contratada deverá integrar, de forma integral, a base de dados existente no sistema SS Kanban (API disponível em https://fast.ste-simemp.com.br/docs) para consulta no sistema de gestão de demandas, podendo ser estudada a possibilidade de reaproveitamento de demandas (se aplicável).

f. Automação de Tarefas

Automatização de Fluxos: Configuração de automações com base em regras, como mover cartões automaticamente ao concluir checklists, disparar e-mails etc. Regras podem ser configuráveis.

g. Suporte

Deve haver uma sessão de suporte específica do sistema em que o usuário abra uma demanda e possa acompanhá-la em tempo real, com o histórico do atendimento.

II REQUISITOS TÉCNICOS

a. Arquitetura do Sistema

Arquitetura de Micro serviços: recomendada para escalabilidade, com cada serviço focado em funcionalidades específicas, como autenticação, gestão de quadros e relatórios.

API First Design: recomenda o desenho do sistema para ser consumido por APIs desde o início.

Frontend e Backend Separados: recomendada a aplicação Single Page Application (SPA) no frontend, com um backend RESTful.

Escalabilidade Horizontal: a arquitetura deve permitir a adição de novos servidores conforme o aumento da demanda.

b. Ambientes e Infraestrutura

Ambientes: o ambiente deve ser totalmente hospedado de forma *on-premise ou* em nuvem, nos servidores do DNIT, respeitando todas as regras de uso e segurança da Autarquia. Recomenda-se a seguinte estrutura:

- Desenvolvimento, homologação e produção, cada um com suas próprias configurações.
- Uso de containers (Docker) para garantir consistência entre os ambientes.

c. Linguagens de Programação e Frameworks

Frontend: pode ser utilizada qualquer linguagem de programação, como JavaScript ou TypeScript por exemplo, desde que não legada. Em caso de utilizações de framework como React.js, Vue.js ou Angular, deve ser verificada a necessidade de licenciamento. Caso se utilize frameworks com necessidade de licenciamento, a contratada deve, às suas custas, prover todo licenciamento ao DNIT.

Backend: pode ser utilizada qualquer linguagem de programação, como Node.js, Python (Django, Flask), Java (Spring Boot), Ruby on Rails, PHP (Laravel), por exemplo, desde que não legada. Em caso de utilizações de

framework como, deve ser verificada a necessidade de licenciamento. Caso se utilize frameworks com necessidade de licenciamento, a contratada deve, às suas custas, prover todo licenciamento ao DNIT.

d.Banco de Dados

Banco de Dados Relacional: Recomenda-se a utilização de PostgreSQL ou MariaDB para armazenar dados estruturados. Para bancos de dados que necessitem de licenciamento, a contratada deve, às suas custas, prover todo licenciamento ao DNIT.

Banco de Dados NoSQL: Recomenda-se verificar a possibilidade de utilização de MongoDB ou CouchDB para dados não estruturados, como logs de atividades. Para bancos de dados que necessitem de licenciamento, a contratada deve, às suas custas, prover todo licenciamento ao DNIT.

Cache: Recomenda-se verificar a possibilidade de utilização de Redis ou Memcached para otimização de performance. Para bancos de dados que necessitem de licenciamento, a contratada deve, às suas custas, prover todo licenciamento ao DNIT.

e. APIs e Integrações:

API RESTful: Backend com APIs RESTful documentadas, recomenda-se Swagger ou OpenAPI.

Autenticação e Autorização: Uso recomendado de OAuth 2.0, JWT ou outros para autenticação e controle de acesso baseado em papéis (RBAC).

Webhooks: Verificar a possibilidade de implementação de suporte para webhooks, permitindo integração com serviços externos.

f. Segurança

Criptografia: Recomenda-se o uso de TLS 1.2+ para dados em trânsito e AES-256 para dados em repouso. Podem ser propostas outras tecnologias.

Autenticação Multifator (MFA): Implementação obrigatória de autenticação multifator. Pode ser substituída por login unificado do SOUGOV (recomendado).

Logs de Acesso e Auditoria: Logs centralizados de acesso e atividades importantes, monitorados por soluções como ELK Stack, Graylog ou outros.

g. Monitoramento e Manutenção:

Monitoramento de Performance: Utilização de ferramentas para monitorar métricas do sistema.

Logs e Alertas Automáticos: Configuração de alertas e análise centralizada de logs.

h. Backup e Recuperação de Desastres

Backup Automático: Implementação de backup diário e replicação geográfica (se aplicável). Em linha com as regras de backup do DNIT.

Plano de Recuperação de Desastres (DRP): Plano robusto de recuperação em caso de falhas ou desastres.

III REQUISITOS DE DOCUMENTAÇÃO DO SISTEMA

A seguir estão os documentos essenciais que devem ser elaborados para o sistema de gestão de demandas, com seu conteúdo mínimo descrito de forma resumida. A contratada poderá propor uma organização diferente da proposta. O conteúdo descrito a seguir não exime a contratada de seguir as demais regras de TI da Autarquia.

1. Documento de Requisitos Funcionais:

- Descrição detalhada das funcionalidades do sistema.
- Casos de uso, fluxos de navegação e exemplos de interação do usuário.
- Regras de negócio e validações.
- Critérios de aceitação para cada funcionalidade.

2. Documento de Arquitetura de Software:

- Descrição da arquitetura geral (monolítica ou microserviços).
- Detalhamento dos componentes principais (frontend, backend, banco de dados).
- Tecnologias e frameworks utilizados.
- Diagramas de arquitetura, como diagramas de componentes e de implantação (deployment).

3. Documento de API (Especificação de Integração)

- Endpoints disponíveis e seus métodos (GET, POST, PUT, DELETE).
- Estrutura das requisições e respostas (headers, body, parâmetros).
- Formato de autenticação e autorização (OAuth, JWT).
- Exemplos de chamadas e respostas (com códigos de erro).
- Webhooks disponíveis e eventos gerados se aplicável.

4. Manual do Usuário

- Instruções de acesso e login.
- Guia de navegação pela interface do sistema.
- Passo a passo para criação e gestão de quadros, listas e cartões.
- Uso de recursos avançados (filtros, automações, notificações).
- Como interpretar relatórios e métricas.

5. Manual de Administração do Sistema

- Configuração inicial do sistema e permissões de usuários.
- Gerenciamento de quadros, listas, cartões e etiquetas.
- Como configurar integrações com sistemas externos (Google Drive, Slack).
- Monitoramento do sistema (logs, atividades, métricas de uso).
- Procedimentos de backup e recuperação.

6. Documento de Segurança

- Medidas de segurança implementadas (criptografia, MFA).
- Descrição do controle de acesso e permissões (RBAC).
- Procedimentos de auditoria e monitoramento de atividades.
- Plano de recuperação de desastres (DRP) e políticas de backup.

7. Plano de Testes

- Descrição dos testes funcionais e não funcionais (desempenho, segurança).
- Casos de teste para cada funcionalidade descrita.
- Critérios de aceitação para testes de integração e sistema.
- Ferramentas utilizadas para testes e automação (se aplicável).

8. Documentação de Deploy e Infraestrutura

- Instruções para configuração do ambiente de desenvolvimento, homologação e produção.
- Passo a passo para o deploy usando containers (e.g., Docker/Kubernetes).
- Descrição de como realizar atualizações e rollbacks de versão.

- Procedimentos de escalabilidade e balanceamento de carga (se aplicável).

9. Documentação de Suporte e Manutenção

- Procedimentos para identificar e corrigir problemas no sistema.
- Logs de erros e como acessá-los.
- Prazos de SLA para suporte técnico.
- Atualização e ciclo de vida de versões.

IV CRONOGRAMA DE ENTREGA E FASES DE IMPLEMENTAÇÃO DO SISTEMA

- A entrega final do sistema deverá ocorrer em até 3 (três) meses, incluindo a realização de testes, homologação e ajustes planejados previamente à entrega definitiva.
- A documentação poderá ser entregue em etapas, conforme o avanço do sistema, desde que o prazo total não ultrapasse 6 (seis) meses. Após esse período, poderão ser previstas melhorias e novas implementações no sistema, com atendimento às demandas no fluxo das atividades dos demais sistemas.
- **Durante o desenvolvimento do sistema, as medições dos Produtos de 1 a 7 serão processadas considerando a Classe de Desempenho "Muito Alta" (Tabela 48). Contudo, caso o sistema não esteja em condições de uso após o período de 3 (três) meses, as medições da Contratada passarão a ser processadas considerando a Classe de Desempenho "Muito Baixa" (Tabela 48) para os Produtos de 1 a 7.**
- Esse cenário permanecerá até que a Contratada entregue o sistema em condições de operacionalização da MAP, atendendo às exigências mínimas especificadas neste Termo de Referência. Adicionalmente, a Contratada poderá ser responsabilizada por inexecução contratual, caso tal situação venha a ocorrer.

11.5. DISPOSIÇÕES COMPLEMENTARES

11.5.1 A MAP será utilizada na avaliação dos Produtos 1 a 7.

11.5.2 Para o Produto 8 - *Assessoramento Técnico Especializado* e Produto 9 - *Diárias e Deslocamentos*, além das regras específicas já detalhadas ao longo deste Termo de Referência, a execução deve ser pautada pelos seguintes pontos:

- **Produto 8**: Quando for identificada a necessidade de realizar um assessoramento que demande a mobilização de um profissional da categoria consultor, a Fiscalização do DNIT formalizará à Contratada o detalhamento do escopo dos serviços a serem prestados no âmbito do Produto 8. Com base nessas informações, a Contratada deverá apresentar à Fiscalização do DNIT um plano de trabalho contendo, no mínimo, as seguintes informações:

  (i) a indicação do profissional consultor, acompanhada de seu currículo e demais documentos que comprovem o enquadramento nos requisitos pertinentes ao cargo, conforme descrito na Resolução nº 11, de 21 de agosto de 2020;
  (ii) o cronograma físico-financeiro de execução;
  (iii) a carga horária total atribuída ao consultor, e
  (iv) o orçamento detalhado, incluindo todos os custos diretos e indiretos envolvidos.

  Esse plano de trabalho será analisado pela Fiscalização do DNIT e, se aprovado, será emitida a devida autorização para o início dos serviços. A atestação dos valores para fins de medição ficará condicionada à comprovação dos serviços prestados e à consequente aprovação pela Fiscalização do DNIT.

- **Produto 9**: Quando for identificada a necessidade de realização de viagem, a Contratada deverá apresentar à Fiscalização do DNIT um orçamento detalhado com a estimativa dos custos relativos às diárias e aos deslocamentos do profissional mobilizado nos Produtos 1 a 7. Esse orçamento será analisado e, se aprovado pela Fiscalização do DNIT, será emitida a devida autorização para a realização da viagem. A atestação dos valores para fins de medição, entretanto, ficará condicionada à comprovação dos gastos efetivamente incorridos durante a viagem pelo profissional, que deverá apresentá-los por meio de documentação incluída nos Relatórios Gerenciais Mensais (Anexo II - *Estrutura mínima dos relatórios (19768141)*). Informações complementares sobre os documentos e dados a serem fornecidos para as viagens realizadas constam em seção específica do Anexo II.

11.5.3 A Tabela 50 apresenta os pesos previamente definidos para as ações dos Produtos 1 a 7, tomando como referência as regras estabelecidas na Fase 1 da MAP, bem como as durações máximas de execução das subatividades previstas para cada ação. Esses parâmetros, no entanto, poderão ser ajustados ao longo da execução contratual, desde que sejam respeitadas as regras estabelecidas na MAP.

Tabela 50 - Parâmetros prévios dos Produtos 1 a 7

Produto (n°)	Ação (n°)	Subatividades Duração Máxima (dias)	Atividades			Peso das Ações
			Relevância	Complexidade	Criticidade	
1	1	5	2	1	2	1,00
	2	4	5	4	20	2,00
	3	5	3	3	9	1,50
	4	6	3	3	9	1,50
	5	18	3	3	9	1,50
	6	15	3	3	9	1,50
2	1	15	5	5	25	2,00
	2	5	2	2	4	1,00
	3	35	3	3	9	1,50
3	1	6	2	1	2	1,00
	2	15	3	3	9	1,50
	3	17	4	3	12	2,00
	4	19	4	3	12	2,00
	5	20	4	3	12	2,00
4	1	40	3	3	9	1,50
	2	20	4	4	16	2,00
	3	25	4	4	16	2,00
	4	3	4	4	16	2,00
	5	3	2	1	2	1,00
5	1	8	3	3	9	1,50
	2	9	2	1	2	1,00
	3	7	3	3	9	1,50
	4	13	5	5	25	2,00
	5	23	5	5	25	2,00
	6	12	5	5	25	2,00

	7	18	5	5	25	2,00
6	1	22	3	3	9	1,50
	2	30	4	4	16	2,00
	3	30	3	2	6	1,00
7	1	5	4	4	16	2,00
	2	3	2	1	2	1,00
	3	5	3	3	9	1,50

12. Reajuste

12.1. Caso decorra período superior a um ano, contado a partir da data-base do orçamento referencial, os preços contratuais serão reajustados mediante a aplicação de índices setoriais e de consultoria, com fundamento no art. 3º da Lei nº 10.192/2001.

12.2. Nos reajustes subsequentes ao primeiro, o interregno mínimo de um ano será contado a partir dos efeitos financeiros do último reajuste.

12.3. Os índices de reajustamento são sistemática e mensalmente calculados pelo Instituto Brasileiro de Economia da Fundação Getúlio Vargas e divulgados pela Coordenação-Geral de Custos de Infraestrutura de Transportes, subordinada à Diretoria de Planejamento e Pesquisa do DNIT, por meio da página Custos Referenciais constante do sítio eletrônico do DNIT conforme indicado no art. 2º, § 1º, da Instrução de Normativa nº 1/, DNIT SEDE, de 24 de janeiro de 2023.

12.4. Para a presente contratação deverá ser usado o de Consultoria, Supervisão e Projeto, indicado na Instrução de Normativa nº 1/, DNIT SEDE, de 24 de janeiro de 2023 publicado na página do DNIT.

12.5. Os reajustes dos preços unitários contratuais serão calculados pela seguinte fórmula:

$$R = \frac{(I_i - I_0)}{I_0} \, x \, V$$

Em que:

R = valor da parcela de reajustamento procurado;
Io = índice de preço verificado no mês do orçamento do DNIT;
Ii = índice de preço referente ao mês de reajustamento;
V = valor, a preços iniciais, da parcela do contrato de obra ou serviço a ser reajustado

12.6. Para itens de contratos que necessitem ser reajustados por mais de um índice, as parcelas que compõem esses itens deverão ser desmembradas, passando cada parcela a ser corrigida pelo seu respectivo índice.

12.7. Para efeito de cumprimento da determinação anterior, deve-se adotar o seguinte procedimento:

- Verificar, na planilha de quantidades e preços unitários dos contratos, os itens que devem sofrer desmembramento;
- Na planilha de preços unitários, manter o preço da proposta até o mês “m” do primeiro reajustamento após a adoção dos novos índices. A partir do mês seguinte (mês “m + 1”), a planilha de medição deve incluir, além do item original com a respectiva quantidade prevista igual à quantidade acumulada medida até o mês “m”, os itens deles desmembrados cujas quantidades previstas devem ser iguais ao saldo não medido do item original após o mês “m”;
- O total do item não deve sofrer quaisquer alterações após o desmembramento.

12.8. Não se admitirá nenhum encargo financeiro, como juros, despesas bancárias e ônus semelhantes.

12.9. No caso de atraso ou não divulgação do índice de reajustamento, o Contratante pagará à Contratada a importância calculada pela última variação conhecida, liquidando a diferença correspondente tão logo seja divulgado o índice definitivo.

12.10. Caso o índice estabelecido para reajustamento venha a ser extinto ou, de qualquer forma, não possa mais ser utilizado, será adotado, em substituição, o que vier a ser determinado pela legislação então em vigor.

12.11. Na ausência de previsão legal quanto ao índice substituto, as partes elegerão novo índice oficial, para reajustamento do preço do valor remanescente, por meio de termo aditivo.

12.12. O reajuste será realizado por apostilamento.

13. Obrigações das Partes

13.1. DA CONTRATADA

13.1.1. A empresa vencedora da licitação será responsável pelo cumprimento integral das exigências constantes do Edital, das normas e especificações de serviços do DNIT, pertinentes aos serviços de consultoria especializada, assim como pelas demais atribuições descritas neste Edital.

13.1.2. Reparar, corrigir, remover ou substituir, às suas expensas, no total ou em parte, no prazo fixado pela fiscalização do contrato, os serviços efetuados em que se verificarem vícios, defeitos ou incorreções resultantes da execução ou dos materiais empregados.

13.1.3. Responsabilizar-se pelos vícios e danos decorrentes da execução do objeto, de acordo com os artigos 14 e 17 a 27, do Código de Defesa do Consumidor (Lei nº 8.078, de 1990), ficando a Contratante autorizada a descontar da garantia prestada, caso exigida no edital, ou dos pagamentos devidos à Contratada, o valor correspondente aos danos sofridos.

13.1.4. Refazer, às suas expensas, os trabalhos executados em desacordo com o estabelecido no instrumento contratual, neste Termo de Referência e seus anexos, bem como substituir aqueles realizados com materiais defeituosos ou com vício de construção, pelo prazo de 05 (cinco) anos, contado da data de emissão do Termo de Recebimento Definitivo.

13.1.5. A responsabilidade de que trata o subitem anterior inclui a reparação por todo e qualquer dano causado à União ou à entidade federal, devendo, em qualquer caso, a contratada ressarcir imediatamente a Administração em sua integralidade.

13.1.6. Manter os profissionais, que comprovaram ter capacidade técnica para habilitar a empresa no procedimento licitatório exclusivos ao contrato, durante todo o período efetivo de execução das respectivas etapas dos serviços para os quais foram habilitados.

13.1.7. Manter a quantidade e especialidade de profissionais tecnicamente habilitados para acompanhar o ritmo dos trabalhos executados pela consultora.

13.1.8. Manter, durante todo o período da execução efetiva dos serviços, as condições de habilitação e qualificação exigidas na licitação.

13.1.9. Manter a quantidade de equipamentos e outros materiais que se fizerem necessários e suficientes para o perfeito desenvolvimento dos serviços.

13.1.10. Elaborar o cronograma de utilização da equipe/equipamentos, detalhando todas as etapas de execução dos serviços dentro da metodologia que será adotada pela empresa, dentro dos prazos estabelecidos para sua conclusão, permitindo a análise e aprovação da fiscalização do DNIT.

13.1.11. Sempre que solicitado pela fiscalização do contrato, comprovar a vinculação dos funcionários ao contrato.

13.1.12. Providenciar, junto ao Conselho de Classe competente da Unidade da Federação, onde se localizam os serviços, a devida Anotação de Responsabilidade Técnica – ART relativa aos serviços objeto da presente licitação, de acordo com a legislação vigente.

13.1.13. Adotar todas as providências e assumir todas as obrigações estabelecidas na legislação específica de acidente do trabalho, quando, em ocorrência da espécie, forem vítimas os seus técnicos e empregados, no desempenho das tarefas.

13.1.14. A inadimplência da Licitante vencedora, com referência aos encargos decorrentes do contrato, não transfere a responsabilidade por seu pagamento ao DNIT, nem poderá onerar o objeto desta licitação, razão pela qual a Licitante vencedora renuncia expressamente a qualquer vínculo de solidariedade, ativa ou passiva, com o DNIT.

13.1.15. Responsabilizar-se pelos ônus resultantes de quaisquer ações, demandas, custos e despesas decorrentes de danos, ocorridos por culpa sua ou de qualquer de seus empregados e prepostos, obrigando-se por quaisquer responsabilidades decorrentes de ações judiciais movidas por terceiros, que lhe venham a ser exigidas por força de lei, ligadas ao cumprimento do presente Edital.

13.1.16. Responsabilizar-se pelo cumprimento das obrigações previstas em Acordo, Convenção, Dissídio Coletivo de Trabalho ou equivalentes das categorias abrangidas pelo contrato, por todas as obrigações trabalhistas, sociais, previdenciárias, tributárias e as demais previstas em legislação específica, cuja inadimplência não transfere a responsabilidade à Contratante.

a. A Administração Pública não se vincula às disposições contidas em Acordos, Dissídios ou Convenções Coletivas que tratem de pagamento de participação dos trabalhadores nos lucros ou resultados da empresa contratada, de matéria não trabalhista, ou que estabeleçam direitos não previstos em lei, tais como valores ou índices obrigatórios de encargos sociais ou previdenciários, bem como de preços para os insumos relacionados ao exercício da atividade.

13.1.17. Prestar todo esclarecimento ou informação solicitada pela Contratante ou por seus prepostos, garantindo-lhes o acesso, a qualquer tempo, ao local dos trabalhos, bem como aos documentos relativos à execução dos serviços.

13.1.18. Submeter previamente, por escrito, à Contratante, para análise e aprovação, quaisquer mudanças nos métodos executivos que fujam às especificações do memorial descritivo.

13.1.19. Guardar sigilo sobre todas as informações obtidas em decorrência do cumprimento do contrato.

13.1.20. Utilizar empregados habilitados e com conhecimentos básicos dos serviços a serem executados, em conformidade com as normas e determinações em vigor.

13.1.21. Vedar a utilização, na execução dos serviços, de empregado que seja familiar de agente público ocupante de cargo em comissão ou função de confiança no órgão Contratante, nos termos do artigo 7° do Decreto n° 7.203, de 2010.

13.1.22. Quando não for possível a verificação da regularidade no Sistema de Cadastro de Fornecedores – SICAF, a empresa contratada deverá entregar ao setor responsável pela fiscalização do contrato, até o dia trinta do mês seguinte ao da prestação dos serviços, os seguintes documentos: 1) prova de regularidade relativa à Seguridade Social; 2) certidão conjunta relativa aos tributos federais e à Dívida Ativa da União; 3) certidões que comprovem a regularidade perante as Fazendas Estadual, Distrital e Municipal do domicílio ou sede do contratado; 4) Certidão de Regularidade do FGTS – CRF; e 5) Certidão Negativa de Débitos Trabalhistas – CNDT, conforme alínea "c" do item 10.2 do Anexo VIII-B da IN SEGES/MP n. 5/2017.

13.1.23. Comunicar à fiscalização do contrato, no prazo de 24 (vinte e quatro) horas, qualquer ocorrência anormal ou acidente que se verifique no local dos serviços.

13.1.24. Assegurar aos seus trabalhadores ambiente de trabalho, inclusive equipamentos e instalações, em condições adequadas ao cumprimento das normas de saúde, segurança e bem-estar no trabalho.

13.1.25. Prestar todo esclarecimento ou informação solicitada pela Contratante ou por seus prepostos, garantindo-lhes o acesso, a qualquer tempo, ao local dos trabalhos, bem como aos documentos relativos à execução do empreendimento.

13.1.26. Paralisar, por determinação da Contratante, qualquer atividade que não esteja sendo executada de acordo com a boa técnica ou que ponha em risco a segurança de pessoas ou bens de terceiros.

13.1.27. Promover a guarda, manutenção e vigilância de materiais, ferramentas, e tudo o que for necessário à execução dos serviços, durante a vigência do contrato.

13.1.28. Promover a organização técnica e administrativa dos serviços, de modo a conduzi-los de maneira eficaz e eficiente, de acordo com os documentos e especificações que integram este Termo de Referência, no prazo determinado.

13.1.29. Conduzir os trabalhos com estrita observância às normas da legislação pertinente, cumprindo as determinações dos Poderes Públicos, mantendo sempre limpo o local dos serviços e nas melhores condições de segurança, higiene e disciplina.

13.1.30. Arcar com o ônus decorrente de eventual equívoco no dimensionamento dos quantitativos de sua proposta, inclusive quanto aos custos variáveis decorrentes de fatores futuros e incertos, tais como os valores providos com o quantitativo de vale transporte, devendo complementá-los, caso o previsto inicialmente em sua proposta não seja satisfatório para o atendimento do objeto da licitação.

13.1.31. Cumprir, além dos postulados legais vigentes de âmbito federal, estadual ou municipal, as normas de segurança da Contratante.

13.1.32. Não permitir a utilização de qualquer trabalho do menor de dezesseis anos, exceto na condição de aprendiz para os maiores de quatorze anos; nem permitir a utilização do trabalho do menor de dezoito anos em trabalho noturno, perigoso ou insalubre.

13.1.33. Cumprir, durante todo o período de execução do contrato, a reserva de cargos prevista em lei para pessoa com deficiência ou para reabilitado da Previdência Social, bem como as regras de acessibilidade previstas na legislação, quando a contratada houver se beneficiado da preferência estabelecida pela Lei nº 13.146, de 2015.

13.1.34. Prestar os serviços dentro dos parâmetros e rotinas estabelecidos, fornecendo todos os materiais, equipamentos e utensílios em quantidade, qualidade e tecnologia adequadas, com a observância às recomendações aceitas pela boa técnica, normas e legislação.

13.1.35. Assegurar à Contratante, em conformidade com o previsto no subitem 6.1, “a”e “b”, do Anexo VII – F da Instrução Normativa SEGES/MP nº 5, de 25/05/2017:

- O direito de propriedade intelectual dos produtos desenvolvidos, inclusive sobre as eventuais adequações e atualizações que vierem a ser realizadas, logo após o recebimento de cada parcela, de forma permanente, permitindo à Contratante distribuir, alterar e utilizar os mesmos sem limitações;
- Os direitos autorais da solução, do projeto, de suas especificações técnicas, da documentação produzida e congêneres, e de todos os demais produtos gerados na execução do contrato, inclusive aqueles produzidos por terceiros subcontratados, ficando proibida a sua utilização sem que exista autorização expressa da Contratante, sob pena de multa, sem prejuízo das sanções civis e penais cabíveis;
- Realizar a transição contratual com transferência de conhecimento, tecnologia e técnicas empregadas, sem perda de informações, podendo exigir, inclusive, a capacitação dos técnicos da contratante ou da nova empresa que continuará a execução dos serviços.

13.1.36. Manter os empregados nos horários predeterminados pela Contratante. Apresentar os empregados devidamente identificados por meio de crachá.

13.1.37. Atender às solicitações da Contratante quanto à substituição dos empregados alocados, no prazo fixado pela fiscalização do contrato, nos casos em que ficar constatado descumprimento das obrigações relativas à execução do serviço, conforme descrito neste Termo de Referência.

13.1.38. O não atendimento das solicitações feitas pela fiscalização será considerado motivo para apuração de responsabilidade, podendo a Administração, inclusive, aplicar das sanções contratuais.

13.1.39. Obter junto aos órgãos competentes, conforme o caso, as licenças necessárias e demais documentos e autorizações exigíveis, na forma da legislação aplicável.

13.1.40. Realizar, conforme o caso, por meio de laboratórios previamente aprovados pela fiscalização e sob suas custas, os testes, ensaios, exames e provas necessárias ao controle de qualidade dos materiais, serviços e equipamentos a serem aplicados nos trabalhos, conforme procedimento previsto neste Termo de Referência e demais documentos anexos.

13.1.41. Observar as cláusulas assecuratórias de direitos trabalhistas disposto na Instrução Normativa nº 6, de 6 de julho de 2018, do Ministério do Planejamento Orçamento e Gestão.

13.1.42. Instruir seus empregados quanto à necessidade de acatar as Normas Internas da Contratante.

13.1.43. Instruir seus empregados a respeito das atividades a serem desempenhadas, alertando-os a não executarem atividades não abrangidas pelo contrato, devendo a Contratada relatar à Contratante toda e qualquer ocorrência neste sentido, a fim de evitar desvio de função.

13.1.44. Instruir os seus empregados, quanto à prevenção de incêndios nas áreas da Contratante.

13.1.45. Responder por qualquer acidente de trabalho na execução dos serviços, por uso indevido de patentes registradas em nome de terceiros, por danos resultantes de defeitos ou incorreções dos serviços ou dos bens da Contratante, de seus funcionários ou de terceiros, ainda que ocorridos em via pública junto ao serviço de engenharia.

13.1.46. Fornecer as entregas programadas desenvolvidas pela Contratada, que formarão um conjunto de documentos técnicos, gráficos e descritivos referentes aos segmentos especializados de engenharia, previamente e devidamente compatibilizados, de modo a considerar todas as possíveis interferências capazes de oferecer impedimento total ou parcial, permanente ou temporário, à execução do empreendimento, de maneira a abrangê-la em seu todo, compreendendo a completa caracterização e entendimento de todas as suas especificações técnicas, para posterior execução e implantação do objeto garantindo a plena compreensão das informações prestadas, bem como sua aplicação correta nos trabalhos.

13.1.47. Em se tratando do regime empreitada por preço global a participação na licitação ou a assinatura do contrato implica a concordância do licitante ou contratado com a adequação de todos os projetos anexos ao edital, de modo que eventuais alegações de falhas ou omissões em qualquer das peças, orçamentos, plantas, especificações, memoriais e estudos técnicos preliminares dos projetos não poderão ultrapassar, no seu conjunto, a dez por cento do valor total do futuro contrato, nos termos do art. 13, II do Decreto n. 7.983/2013.

13.1.48. Em se tratando de atividades que envolvam serviços de natureza intelectual, após a assinatura do contrato, a Contratada deverá participar de reunião inicial, devidamente registrada em Ata, para dar início à execução do serviço, com o esclarecimento das obrigações contratuais, em que estejam presentes os técnicos responsáveis pela elaboração do termo de referência, o gestor do contrato, o fiscal técnico do contrato, o fiscal administrativo do contrato, se houver, os técnicos da área requisitante, o preposto da empresa e os gerentes das áreas que executarão os serviços contratados.

13.1.49. Efetuar cadastro dos profissionais habilitados no certame junto ao Sistema Eletrônico de Informações - SEI, para eventuais assinaturas de atas e/ou outros documentos eletrônicos quando solicitadas pelo DNIT.

13.1.50. A Contratada deverá apresentar Termo de Compromisso em que ateste que possui capacidade operacional para que o serviço de levantamento, da Ação 1.1 - Coleta de Dados de Inventário do Produto 1 - Gerência de Pavimentos não seja descontinuado por falhas mecânicas dos seus equipamentos, acidentes, sinistros e todas as ocorrências, mesmo as que enquadrem como imprevisíveis, que inviabilizem a execução do contrato tal como pactuado.

13.1.51. A Contratada deverá, no prazo máximo de 6 (seis) meses, a contar da celebração do contrato, implementar um programa de integridade nos termos do Decreto nº 12.304, de 9 de dezembro de 2024.

13.2 DA CONTRATANTE

13.2.1. Exigir o cumprimento de todas as obrigações assumidas pela Contratada, de acordo com as cláusulas contratuais e os termos de sua proposta.

13.2.2. Indicar um ou mais representantes da Administração para acompanhar e fiscalizar a execução das atividades inerentes ao objeto contratado, conforme dispõe o Art. 117 da Lei nº 14.133/21.

13.2.3. Notificar a Contratada por escrito da ocorrência de eventuais inconsistências, falhas ou irregularidades constatadas no curso da execução dos serviços, fixando prazo para a sua correção, certificando-se de que as soluções por ela propostas sejam as mais adequadas.

13.2.4. Efetuar as retenções tributárias devidas sobre o valor da fatura de serviços da Contratada, em conformidade com o Anexo XI, Item 6 da IN SEGES/MP nº 5/2017.

13.2.5. Fornecer por escrito as informações necessárias para o desenvolvimento dos serviços objeto do contrato.

13.2.6. Realizar avaliações periódicas da qualidade dos serviços, nos termos da IN nº 39/2021 DNIT Sede de 28/07/2021.

13.2.7. Cientificar o órgão de representação judicial da Advocacia-Geral da União para adoção das medidas cabíveis quando do descumprimento das obrigações pela Contratada.

13.2.8. Arquivar, entre outros documentos, produtos, projetos, especificações técnicas, orçamentos, termos de recebimento, contratos e aditamentos, relatórios diversos após o recebimento do serviço e notificações expedidas.

13.2.9. Rejeitar, no todo ou em parte, o fornecimento/execução em desacordo com as obrigações assumidas pela contratada e com as especificações do Edital e seus anexos.

13.2.10. Prestar as informações e os esclarecimentos que venham a ser solicitados pela contratada com relação ao objeto desta licitação.

13.2.11. Efetuar o pagamento nas condições e preços pactuados.

13.2.12. Pagar à Contratada o valor resultante da prestação do serviço, conforme aceitação dos produtos.

13.2.13. A qualquer tempo, a gestão ou fiscalização contratual do DNIT poderá solicitar a substituição de qualquer membro da equipe técnica da Contratada, desde que entenda que seja benéfico ao desenvolvimento dos trabalhos. Esta substituição não pode impactar negativamente nas condições de habilitação da Contratada, desde que o novo membro da equipe técnica possua habilitação profissional igual ou superior à exigida no edital para o profissional que venha suceder.

13.2.14. Não praticar atos de ingerência na administração da Contratada, tais como:

1. exercer o poder de mando sobre os empregados da Contratada, devendo reportar-se somente aos prepostos ou responsáveis por ela indicados, exceto quando o objeto da contratação previr o atendimento direto, tais como nos serviços de recepção e apoio ao usuário;
2. direcionar a contratação de pessoas para trabalhar nas empresas Contratadas;
3. promover ou aceitar o desvio de funções dos trabalhadores da Contratada, mediante a utilização destes em atividades distintas daquelas previstas no objeto da contratação e em relação à função específica para a qual o trabalhador foi

contratado; e

4. considerar os trabalhadores da Contratada como colaboradores eventuais do próprio órgão ou entidade responsável pela contratação, especialmente para efeito de concessão de diárias e passagens.

14. Sanções Administrativas

14.1. Conforme art. 155 da Lei nº 14.133/21, comete ato passível de sanção o licitante que:

a) der causa à inexecução parcial do contrato;
b) der causa à inexecução parcial do contrato que cause grave dano à Administração ou ao funcionamento dos serviços públicos
ou ao interesse coletivo;
c) der causa à inexecução total do contrato;
d) ensejar o retardamento da execução ou da entrega do objeto da contratação sem motivo justificado;
e) apresentar documentação falsa ou prestar declaração falsa durante a execução do contrato;
f) praticar ato fraudulento na execução do contrato;
g) comportar-se de modo inidôneo ou cometer fraude de qualquer natureza;
h) praticar ato lesivo previsto no art. 5º da Lei nº 12.846, de 1º de agosto de 2013.

14.2. As sanções aplicáveis são:

I - Advertência, quando o contratado der causa à inexecução parcial do contrato, sempre que não se justificar a imposição de penalidade mais grave (art. 156, §2º, da Lei nº 14.133, de 2021);

II - Impedimento de licitar e contratar, quando praticadas as condutas descritas nas alíneas “b”, “c” e “d” do subitem acima deste Contrato, sempre que não se justificar a imposição de penalidade mais grave (art. 156, § 4º, da Lei nº 14.133, de 2021);

III - Declaração de inidoneidade para licitar e contratar, quando praticadas as condutas descritas nas alíneas “e”, “f”, “g” e “h” do subitem acima deste Contrato, bem como nas alíneas “b”, “c” e “d”, que justifiquem a imposição de penalidade mais grave (art. 156, §5º, da Lei nº 14.133, de 2021).

IV - Multa:
(1) Moratória de 0,33% (trinta e três centésimos por cento) por dia de atraso injustificado sobre o valor da parcela inadimplida, até o limite de 30 dias;
(2) Moratória de 0,07% (sete centésimos por cento) do valor total do contrato por dia de atraso injustificado, até o máximo de 2% (dois por cento), pela inobservância do prazo fixado para apresentação, suplementação ou reposição da garantia. O atraso superior a 25 (vinte e cinco) dias autoriza a Administração a promover a extinção do contrato por descumprimento ou cumprimento irregular de suas cláusulas, conforme dispõe o inciso I do art. 137 da Lei n. 14.133, de 2021.
(3) Compensatória, para as infrações descritas nas alíneas “e” a “h” do subitem 14.1, de 20% do valor do Contrato, nos termos do art. 156, §3º da Lei nº 14.133/21.
(4) Compensatória, para a inexecução total do contrato prevista na alínea “c” do subitem 14.1, de 20% do valor do Contrato.
(5) Para infração descrita na alínea “b” do subitem 14.1, a multa será de 15% do valor do Contrato.
(6) Para infrações descritas na alínea “d” do subitem 14.1, a multa será de 0,33% (trinta e três centésimos por cento) do valor do Contrato por dia de atraso injustificado sobre o valor da parcela inadimplida, até o limite de 30 dias. 0.66% (sessenta e seis centésimos por cento) por dia de atraso que exceder os 30 dias, na entrega de material ou execução de serviços, calculados desde o trigésimo primeiro dia de atraso, sobre o valor correspondente à parte inadimplente, em caráter excepcional e a critério do órgão contratante.
(7) Para a infração descrita na alínea “a” do subitem 14.1, a multa será de 15% do valor do Contrato.

14.3. Todas as sanções previstas neste Contrato poderão ser aplicadas cumulativamente com a multa (art. 156, §7º, da Lei nº 14.133, de
2021).

- Antes da aplicação da multa será facultada a defesa do interessado no prazo de 15 (quinze) dias úteis, contado da data de sua intimação (art. 157, da Lei nº 14.133, de 2021).
- Se a multa aplicada e as indenizações cabíveis forem superiores ao valor do pagamento eventualmente devido pelo Contratante ao Contratado, além da perda desse valor, a diferença será descontada da garantia prestada ou será cobrada j udicialmente (art. 156, §8º, da Lei nº 14.133, de 2021).
- Previamente ao encaminhamento à cobrança judicial, a multa poderá ser recolhida administrativamente no prazo máximo de 30 (trinta) dias, a contar da data do recebimento da comunicação enviada pela autoridade competente.

14.4 A aplicação das sanções realizar-se-á em processo administrativo que assegure o contraditório e a ampla defesa ao Contratado,
observando-se o procedimento previsto no caput e parágrafos do art. 158 da Lei nº 14.133, de 2021, para as penalidades de impedimento de licitar e contratar e de declaração de inidoneidade para licitar ou contratar.

14.5 Na aplicação das sanções serão considerados (art. 156, §1º, da Lei nº 14.133, de 2021):

a) a natureza e a gravidade da infração cometida;
b) as peculiaridades do caso concreto;
c) as circunstâncias agravantes ou atenuantes;
d) os danos que dela provierem para o Contratante;
e) a implantação ou o aperfeiçoamento de programa de integridade, conforme normas e orientações dos órgãos de controle.

14.6 Os atos previstos como infrações administrativas na Lei nº 14.133, de 2021, ou em outras leis de licitações e contratos da Administração Pública que também sejam tipificados como atos lesivos na Lei nº 12.846, de 2013, serão apurados e julgados conjuntamente, nos mesmos autos, observados o rito procedimental e autoridade competente definidos na referida Lei (art. 159).

14.7 A personalidade jurídica do Contratado poderá ser desconsiderada sempre que utilizada com abuso do direito para facilitar, encobrir ou dissimular a prática dos atos ilícitos previstos neste Contrato ou para provocar confusão patrimonial, e, nesse caso, todos os efeitos das sanções aplicadas à pessoa jurídica serão estendidos aos seus administradores e sócios com poderes de administração, à pessoa jurídica sucessora ou à empresa do mesmo ramo com relação de coligação ou controle, de fato ou de direito, com o Contratado, observados, em todos os casos, o contraditório, a ampla defesa e a obrigatoriedade de análise jurídica prévia (art. 160, da Lei nº 14.133, de 2021).

14.8 O Contratante deverá, no prazo máximo de 15 (quinze) dias úteis, contado da data de aplicação da sanção, informar e manter atualizados os dados relativos às sanções por ela aplicadas, para fins de publicidade no Cadastro Nacional de Empresas Inidôneas e Suspensas (Ceis) e no Cadastro Nacional de Empresas Punidas (CNEP), instituídos no âmbito do Poder Executivo Federal (art. 161, da Lei nº 14.133, de 2021).

14.9 As sanções de impedimento de licitar e contratar e declaração de inidoneidade para licitar ou contratar são passíveis de reabilitação na forma do art. 163 da Lei nº 14.133/21.

14.10 Os débitos do contratado para com a Administração contratante, resultantes de multa administrativa e/ou indenizações, não inscritos em dívida ativa, poderão ser compensados, total ou parcialmente, com os créditos devidos pelo referido órgão decorrentes deste mesmo contrato ou de outros contratos administrativos que o contratado possua com o mesmo órgão ora contratante, na forma da Instrução Normativa SEGES/ME nº 26, de 13 de abril de 2022.

15. Composição de Taxas

15.1. O licitante deverá respeitar, em sua proposta, as taxas de acordo a Tabela de Consultoria do DNIT (Engenharia Consultiva), observando o que preconiza a Resolução nº 11/2020, de 21 de agosto de 2020.

15.2. Na elaboração da proposta de preço, é necessário que o licitante apresente o VALOR GLOBAL, **respeitando o mês-base de julho de 2024,** em moeda corrente nacional, incluindo todas as despesas, inclusive aquelas relativas a taxas, tributos, encargos sociais que influenciem direta ou indiretamente no custo dos serviços, devendo ser apresentada a composição analítica do percentual dos Benefícios e Despesas Indiretas - BDI e dos Encargos Sociais - ES, discriminando todas as parcelas que o compõem.

15.3. O licitante deverá apresentar demonstrativo detalhado da composição do percentual adotado para o item "COMPOSIÇÃO DE TAXAS", inclusive com relação às parcelas que o compõe, e a alíquota do ISSQN aplicável deverá estar devidamente identificada (Instruções Normativas nº 37/2021, de 15 de julho de 2021, e nº 18/2022, de 16 de agosto de 2022).

15.4. Os tributos considerados de natureza direta e personalística, como o Imposto de Renda de Pessoa Jurídica – IRPJ e a Contribuição Sobre o Lucro Líquido – CSLL, não deverão ser inclusos na composição das taxas, nos termos do art. 9º, II, do Decreto 7.983, de 2013 (TCU, Súmula 254).

15.5. As licitantes sujeitas ao regime de tributação de incidência não cumulativa de PIS e COFINS devem apresentar demonstrativo de apuração de contribuições sociais comprovando que os percentuais dos referidos tributos adotados Câmara Nacional de Modelos de Licitações e Contratos da Consultoria-Geral da União Modelo de Serviços Comuns de Engenharia — Atualização: maio/2023 Aprovado pela Secretaria de Gestão e Inovação 54 de 55 na composição das taxas correspondem à média dos percentuais efetivos recolhidos em virtude do direito de compensação dos créditos previstos no art. 3º das Leis 10.637/2002 e 10.833/2003, de forma a garantir que os preços contratados pela Administração Pública reflitam os benefícios tributários concedidos pela legislação tributária.

15.6. As empresas optantes pelo Simples Nacional deverão apresentar os percentuais de ISS, PIS e COFINS, discriminados na composição das taxas, compatíveis às alíquotas a que estão obrigadas a recolher, conforme previsão contida no Anexo IV da Lei Complementar 123/2006 e alterações posteriores.

15.7. A composição de encargos sociais das empresas optantes pelo Simples Nacional não poderá incluir os gastos relativos às contribuições que estão dispensadas de recolhimento (Sesi, Senai, Sebrae etc.), conforme dispõe o art. 13, § 3º, da referida Lei Complementar e Alterações Posteriores.

15.8. A contratada deverá informar anualmente ao DNIT a sua opção tributária durante o período de vigência do contrato.

16. Responsáveis

Todas as assinaturas eletrônicas seguem o horário oficial de Brasília e fundamentam-se no §3º do Art. 4º do Decreto nº 10.543, de 13 de novembro de 2020.

BRUNO VENDRAMINI DOS SANTOS

Analista em Infraestrutura de Transportes

Assinou eletronicamente em 24/02/2025 às 15:24:09.

THIAGO DAVI ROSA

Analista em Infraestrutura de Transportes

Assinou eletronicamente em 24/02/2025 às 15:19:59.

LUIZ GUILHERME RODRIGUES DE MELLO

Diretor de Planejamento e Pesquisa

Assinou eletronicamente em 26/02/2025 às 12:17:52.

Lista de Anexos

Atenção: Apenas arquivos nos formatos ".pdf", ".txt", ".jpg", ".jpeg", ".gif" e ".png" enumerados abaixo são anexados diretamente a este documento.

- Anexo I - ANEXO II - ESTRUTURA MINIMA DOS RELATORIOS.pdf (192.88 KB)
- Anexo II - ANEXO III - FLUXO DE DESENVOLVIMENTO.pdf (215.6 KB)
- Anexo III - ANEXO VI - DOCUMENTACAO DE HABILITACAO.pdf (160.72 KB)
- Anexo IV - ANEXO VII - MATRIZ DE RISCO.pdf (23.55 KB)
- Anexo V - ANEXO I - ETP 297-2024.zip (2.08 MB)
- Anexo VI - ANEXO IV - CRONOGRAMA REFERENCIAL - R1.pdf (574.84 KB)
- Anexo VII - ANEXO V - MODELO DE PROPOSTA DA LICITANTE.xlsx (115.83 KB)